Raport o stanie Gminy Poczesna za 2019 rok

Spis treści

WSTĘP 3-5

Rozdział I. O Gminie Poczesna i jej mieszkańcach 6-10

Rozdział II. Zagospodarowanie przestrzenne 11-13

Rozdział III. Ochrona środowiska, przyrody, rolnictwo..... 14-17

Rozdział IV. Gospodarka wodna 18-19

Rozdział V. Transport i komunikacja 20-21

Rozdział VI. Gospodarka komunalna 22-23

Rozdział VII. Gospodarka odpadami..... 24-28

Rozdział VIII. Zdrowie i pomoc społeczna..... 29-44

Rozdział IX. Bezpieczeństwo publiczne..... 45-58

Rozdział X. Kultura i dziedzictwo narodowe..... 59-74

Rozdział XI. Sport, kultura fizyczna i rekreacja 75-84

Rozdział XII. Edukacja 85-112

Rozdział XIII. Współpraca z jednostkami pomocniczymi..... 113-119

Rozdział XIV. Promocja gminy, komunikacja społeczna..... 120-127

Rozdział XV. Gminne jednostki organizacyjne 128-133

Rozdział XVI. Majątek i budżet Gminy Poczesna..... 134-145

PODSUMOWANIE .....146 -167

W S T Ę P

Szanowni Państwo,

W roku 2019 po raz pierwszy przedstawiłem Państwu, Radzie Gminy Poczesna organowi stanowiącemu Raport o stanie Gminy Poczesna. Nowelizacja Ustawy o samorządzie gminnym z dnia 8 marca 1990 roku wprowadziła na grunt prawa nową jakość-raport o stanie gminy, określiła rzeczowy dokument. Zgodnie z intencją ustawodawcy jest to coroczne podsumowanie działania wójta, podlegające debacie radnych przy możliwości czynnego uczestnictwa mieszkańców. Podsumowaniem dyskusji jest głosowanie-wotum zaufania.

Doświadczenia z roku 2019, kiedy powstał raport o 2018 roku umocniły naszą wiedzę i przygotowany dokument jeszcze bardziej stał się najważniejszą konstelacją poziomu merytorycznego.

Dziś jesteśmy bogatsi o doświadczenia pierwszych raportów i doskonale zdajemy sobie sprawę, jak wiele uwagi i wysiłku wymaga ten dokument.

Szanowni Państwo,

Dokument tworzyliśmy w oparciu o szczegółową analizę głównych referatów Urzędu Gminy. Punktem wyjścia do prac, a także jednym z elementów Raportu, jest sporządzenie portretu Gminy Poczesna oraz analiza jej pozycji rozwojowej.

Raport o stanie Gminy Poczesna ma charakter analizy działań gminy w roku 2019. Jest to opinia, która powstała z niezbędną dociekliwością wiedzy. Poddajemy analizie oraz ocenie aktualności dokumentów strategicznych oraz realizację ich założeń w minionym roku. Analizowana jest również prawodawcza oraz finansowo- budżetowa działalność Gminy.

Raport obejmuje podsumowanie działalności organu wykonawczego w roku poprzednim w szczególności realizację polityki, programów, strategii, uchwał.

W raporcie zawieramy również informacje odnoszące się do aktywności społecznej mieszkańców, a także współpracy organów samorządowych z lokalną społecznością. Poza działalnością wewnętrzną podejmujemy również analizę aktywności zewnętrznej samorządu.

Czytając raport napotkamy także, elementy analizy systemu gospodarki odpadami oraz edukacji ekologicznej i profilaktycznej.

Przed Państwem dokument, który wskazuje sukcesy i sprawy do realizacji, za które Wójt jako organ wykonawczy i Rada Gminy jako organ uchwałodawczy odpowiada.

Przypominamy, że w opracowaniu pt. „Raport o stanie Gminy Poczesna za 2019 rok" jest mowa o pozabudżetowej działalności organu wykonawczego, która wynika z przepisów prawa.

Przed Państwem drugi dokument – Raport o stanie Gminy Poczesna za rok 2019.

Proponujemy by w bieżącym roku przyjął następującą formę.

Rozdział I. O Gminie Poczesna i jej mieszkańcach ……..

Rozdział II. Zagospodarowanie przestrzenne ……..

Rozdział III. Ochrona środowiska, przyrody, rolnictwo……

Rozdział IV. Gospodarka wodna ……

Rozdział V. Transport i komunikacja ……

Rozdział VI. Gospodarka komunalna ……

Rozdział VII. Gospodarka odpadami……

Rozdział VIII. Zdrowie i pomoc społeczna……..

Rozdział IX. Bezpieczeństwo publiczne……

Rozdział X. Kultura i dziedzictwo narodowe……

Rozdział XI. Sport, kultura fizyczna i rekreacja ……..

Rozdział XII. Edukacja ……..

Rozdział XIII. Współpraca z jednostkami pomocniczymi……..

Rozdział XIV. Promocja gminy, komunikacja społeczna……

Rozdział XV. Gminne jednostki organizacyjne ……

Rozdział XVI. Majątek i budżet Gminy Poczesna……..

PODSUMOWANIE ……..

Raport zawiera w szczególności kwestie realizacji priorytetów, programów, strategii, uchwał Rady Gminy Poczesna i budżetu gminy. W interesie gminy jest umożliwienie zrównoważonego rozwoju wszystkim ośrodkom, ludziom, którzy ją tworzą. Tak więc podejmowane są decyzje przez pryzmat wyrównywania szans, egalitaryzmu. Rola gminy i odpowiedzialność w sferze edukacji, wychowania, opieki zdrowotnej, bezpieczeństwa naszych mieszkańców jest bardzo duża. Niezbędna jest nieustanna dyskusja, realizacja Strategii Rozwoju Gminy Poczesna, atrakcyjność inwestycyjna, ale także apel, zaproszenie nowych mieszkańców, w tym młodych. Warunkiem dynamicznego rozwoju w przyszłość jest ożywienie populacji.

Gmina Poczesna staje się każdego roku bardziej atrakcyjna do zamieszkania, to gmina w której występuje ewaluacja. Nie udało się zrealizować remontów wszystkich ulic, które tego wymagają, nie zbudowano wszystkich obiektów , które powinny powstać, ale udało się odbudować coś , czego przecenić się nie da: poczucie dumy z możliwości zamieszkania w Gminie Poczesna.

Wieloletni, ogromy wysiłek związany z aktywizacją mieszkańców Gminy Poczesna, pobudzaniem przedsiębiorczości szeroko rozumianej, przynosi właściwą jakość – markę na różnych obszarach życia.

Zapraszamy do rozważań i przygotowania realnych narzędzi, by było nam z każdym dniem lepiej, łatwiej i kreatywniej.

Z poważaniem

Krzysztof Ujma

Wójt Gminy Poczesna

Rozdział I. O Gminie Poczesna i jej mieszkańcach

Granice administracyjne Gminy Poczesna przedstawia poniższy rysunek na którym widnieje również propozycja szlaku rowerowego. W maju 2019 roku odbyła się dyskusja samorządowców północnej części Województwa Śląskiego. Powstał dokument pt. „ZAŁOŻENIA REGIONALNEJ POLITYKI ROWEROWEJ WOJEWÓDZTWA ŚLĄSKIEGO WRAZ Z KONCEPCJĄ SIECI REGIONALNYCH TRAS ROWEROWYCH". Od 2015 roku mamy Gminnego Oficera Rowerowego, który od 2019 roku zasiada także w Śląskiej Radzie Rowerowej. Projekt został wstępnie nazwany „Szlakiem Syderytów". Biegnie przez gminy: Żarki, Poraj, Kamienica Polska, Poczesna, Konopiska, Blachownia Krzepice - w kierunku na Wieluń. Przedstawiciele ww. gmin już od blisko roku spotykają się w UG Poczesna, celem uzgodnienia wspólnej koncepcji budowy „Drogi Dla Rowerów" w standardzie wymaganym przez Urząd Marszałkowski Województwa Śląskiego.

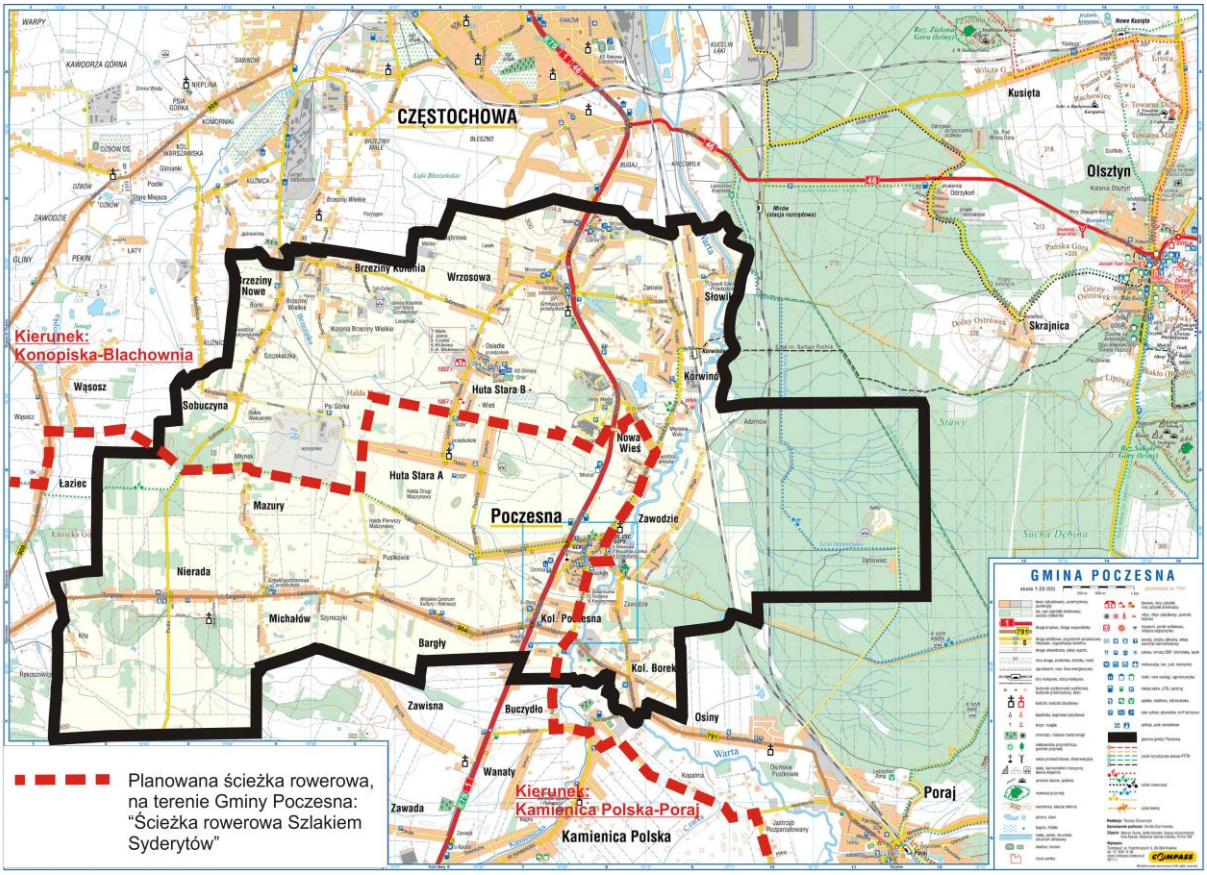

Położenie Gminy Poczesna na tle Powiatu Częstochowskiego przedstawia poniższy rysunek.

Gmina Poczesna ma powierzchnią ogółem: 60,13 km kw., co stanowi ok. 0,5 proc. powierzchni woj. śląskiego, 3,9 % powierzchni powiatu częstochowskiego, a na koniec 2019 roku było zameldowanych mieszkańców 12 541. Jest gminą podmiejską. Bardzo atrakcyjną szczególnie dla osób, które pracując w mieście pragną zamieszkać w otoczeniu zieleni i spokoju. Nic więc dziwnego, że na przestrzeni ostatnich kilku lat włodarze Gminy Poczesna zaobserwowali i nadal obserwują zainteresowanie naszą gminą. Od kilku lat mieszkańcami Gminy Poczesna są znani artyści. Wójt dba o to aby mieszkańcom żyło się nie tylko wygodniej (np. autobusy MPK dojeżdżają do wszystkich sołectw Gminy Poczesna), aktywniej (powstają boiska, siłownie

zewnętrzne, ścieżki rowerowe), ale przede wszystkim bezpieczniej.

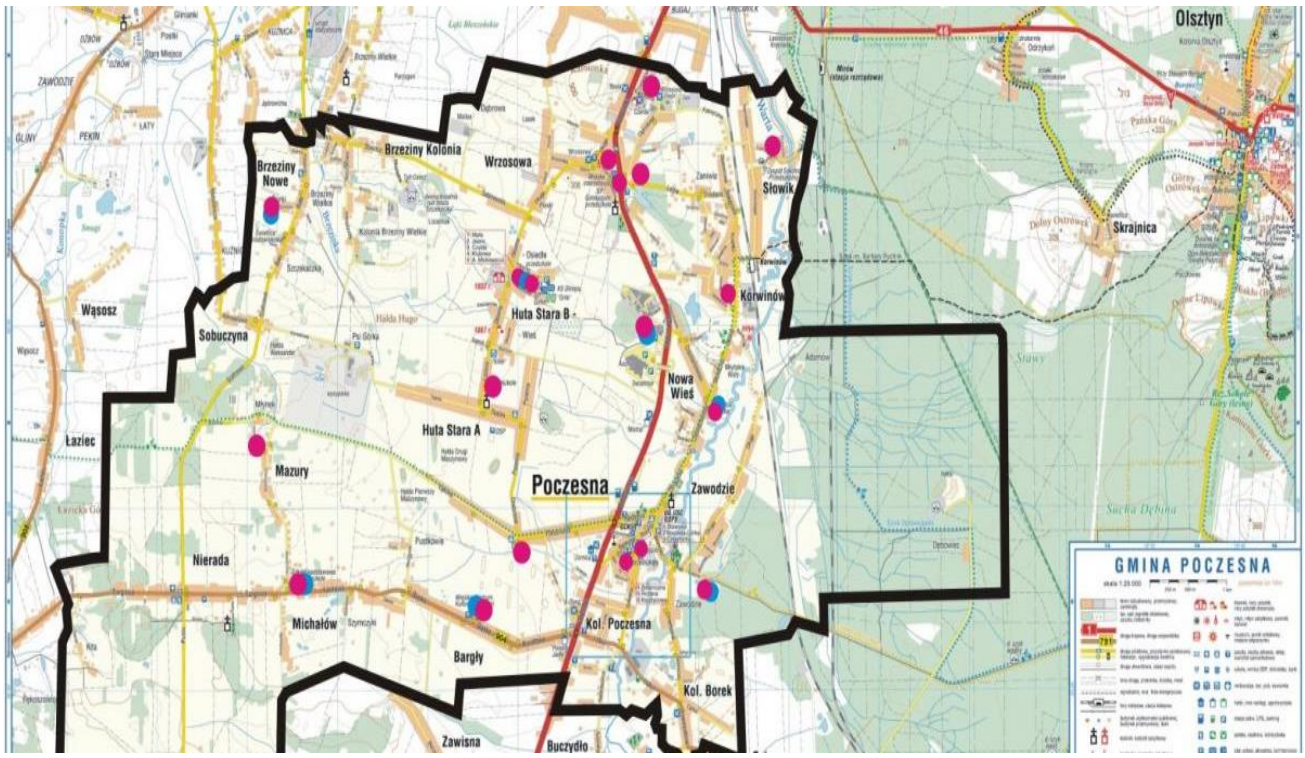

Wciąż powstają nowe chodniki przy drogach, w najnowszy sprzęt, samochody bojowe doposażone są Ochotnicze Straże Pożarne. Powstają przejścia dla pieszych, sygnalizacje świetlne. Prężnie działa komisariat Policji.

W Gminie Poczesna znajduje się 15 sołectw i Osiedle: Bargły; Brzeziny Kolonia; Brzeziny Nowe z miejscowością Sobuczyna; Huta Stara A; Huta Stara B; Huta Stara B – Osiedle; Kolonia Poczesna; Korwinów; Mazury z miejscowością Młynek; Michałów; Nierada; Nowa Wieś; Poczesna; Słowik; Wrzosowa; Zawodzie z miejscowościami Kolonia Borek i Dębowiec.

Liczba mieszkańców z podziałem na sołectwa w roku 2019.

Nazwa sołectwa	**Liczba mieszkańców zameldowanych**
Bargły	655
Brzeziny-Kolonia	686
Brzeziny Nowe	545
Huta Stara A	586

Huta Stara B	*Huta Stara B*	514
	Osiedle	1121
Kolonia Poczesna		1032
Korwinów		532
Mazury		162
Michałów		298
Nierada		1114
Nowa Wieś		585
Poczesna		778
Słowik		875
Wrzosowa		1930
Zawodzie		1128
RAZEM		**12 541**

Struktura wiekowa mieszkańców z uwzględnieniem wieku i płci w roku 2019

Wiek	Mężczyzn	Kobiet	Ogółem
0-2	168	166	334
3	60	47	107
4-5	118	140	258
6	60	64	124
7	59	52	111
8-12	346	334	680
13-15	187	162	349
16-17	111	111	222
18	59	45	104
19-65	4111	0	4111
19-60	0	3612	3612
< 65	817	0	817
< 60	0	1712	1712
ogółem	6096	6445	12541

Statystyka zdarzeń w 2019 roku odnotowana została w sposób następujący:

1. Ilość zameldowanych na pobyt czasowy – 256
2. Ilość zameldowanych na pobyt czasowy w tym cudzoziemców – 210
3. Ilość wymeldowanych z pobytu czasowego – 46
4. Ilość wymeldowanych z pobytu czasowego w tym cudzoziemców – 33
5. Ilość zameldowanych na pobyt stały – 346
6. Ilość zameldowanych na pobyt stały w tym cudzoziemców – 0
7. Ilość zameldowanych spoza gminy – 164
8. Ilość wymeldowanych z pobytu stałego – 371
9. Ilość wymeldowanych z pobytu stałego w tym cudzoziemców- 2
10. Ilość urodzeń mieszkańców – 107
11. Ilość zgonów mieszkańców – 129

Coraz większą rolę w życiu mieszkańców odgrywają małe i średnie przedsiębiorstwa, mające bezpośredni wpływ na rozwój lokalny. Liczba podmiotów gospodarczych na terenie Gminy Poczesna w roku 2019 wyniosła 839.

Rozdział II – Zagospodarowanie przestrzenne

Gmina Poczesna w ok. 95% jest pokryta miejscowymi planami zagospodarowania przestrzennego, stanowiącymi akty prawa miejscowego.

Wg stanu na dzień 31.12.2019 r. przeznaczenie terenów oraz warunki ich zagospodarowania i zabudowy zawierały się w 15 miejscowych planach zagospodarowania przestrzennego:

1. Uchwała nr 73/IX/11 Rady Gminy Poczesna z dnia 16.06.2011 r. w sprawie miejscowego planu zagospodarowania przestrzennego „Wrzosowa – Nowa Wieś" **(**Dz. Urz. Woj. Śląskiego z 2011r poz. 3255 z dnia 9 sierpnia 2011 r.)

2. Uchwała nr 178/XX/12 Rady Gminy Poczesna z dnia 20.09.2012 r. w sprawie miejscowego planu zagospodarowania przestrzennego „Nowa Wieś – Węzeł" **(**Dz. Urz. Woj. Śląskiego z 2012r poz. 4646 z dnia 12 listopada 2012 r.)

3. Uchwała nr 312/XXXV/14 Rady Gminy Poczesna z dnia 26.06.2014 r. w sprawie uchwalenia miejscowego planu zagospodarowania przestrzennego – strefa VII obejmująca sołectwa: Słowik, Korwinów oraz fragment sołectwa Wrzosowa (Dz. Urz. Woj. Śląskiego z 2014r poz. 4046 z dnia 15 lipca 2014 r.)

4. Uchwała nr 316/XXXVI/2014 Rady Gminy Poczesna z dnia 25.08.2014 r. w sprawie uchwalenia miejscowego planu zagospodarowania przestrzennego – strefa IX obejmująca sołectwo: Bargły (Dz. Urz. Woj. Śląskiego z 2014r poz. 4470 z dnia 4 września 2014 r.)

5. Uchwała nr 12/II/14 Rady Gminy Poczesna z dnia 11.12.2014 r. w sprawie uchwalenia miejscowego planu zagospodarowania przestrzennego – strefa III obejmująca sołectwa: Nierada, Michałów, część sołectwa Młynek-Mazury (Dz. Urz. Woj. Śląskiego z 2014r poz. 6583 z dnia 17 grudnia 2014 r.)

6. Uchwała nr 25/IV/15 Rady Gminy Poczesna z dnia 29 stycznia 2015 r. w sprawie miejscowego planu zagospodarowania przestrzennego – strefa X obejmująca sołectwa: Kolonia Poczesna, Zawodzie oraz fragment sołectwa Poczesna (Dz. Urz. Woj. Śląskiego z 2015r poz. 776 z dnia 12 lutego 2015 r.)

7. Uchwała nr 55/VIII/15 Rady Gminy Poczesna z dnia 30.04 2015 r. w sprawie uchwalenia miejscowego planu zagospodarowania przestrzennego – strefa IV obejmująca zasadniczą część sołectw: Huta Stara A, Huta Stara B oraz fragment sołectwa Wrzosowa i Brzeziny Kolonia (Dz. Urz. Woj. Śląskiego z 2015r poz. 2632 z dnia 8 maja 2015 r.)

8. Uchwała nr 56/VIII/15 Rady Gminy Poczesna z dnia 30.04.2015 r. w sprawie uchwalenia miejscowego planu zagospodarowania przestrzennego – strefa VIII obejmująca zasadniczą część sołectwa Poczesna (Dz. Urz. Woj. Śląskiego z 2015r poz. 2633 z dnia 8 maja 2015 r.)

9. Uchwała nr 62/IX/15 Rady Gminy Poczesna z dnia 29.05.2015 r. w sprawie uchwalenia miejscowego planu zagospodarowania przestrzennego – strefa V obejmująca zasadniczą część

sołectwa: Wrzosowa oraz fragment sołectwa Huta Stara B (Dz. Urz. Woj. Śląskiego z 2015r poz. 3200 z dnia 12 czerwca 2015 r.)

10. Uchwała nr 73/XI/15 Rady Gminy Poczesna z dnia 02.07.2015 r. w sprawie uchwalenia miejscowego planu zagospodarowania przestrzennego – strefa II obejmująca część sołectw: Młynek-Mazury, Brzeziny Kolonia, Huta Stara A, Poczesna, Brzeziny Nowe (w tym fragment miejscowości Sobuczyna) (Dz. Urz. Woj. Śląskiego z 2015r. poz. 3902 z dnia 15 lipca 2015 r.)

11. Uchwała nr 77/XII/15 Rady Gminy Poczesna z dnia 08.09.2015 r. w sprawie uchwalenia miejscowego planu zagospodarowania przestrzennego – strefa I obejmująca zasadniczą część sołectwa: Brzeziny Kolonia, Brzeziny Nowe (w tym część miejscowości Sobuczyna) oraz fragment sołectwa Huta Stara B (Dz. Urz. Woj. Śląskiego z 2015r. poz. 4682 z dnia 15 września 2015 r.)

12. Uchwała nr 246/XXX/17 Rady Gminy Poczesna z dnia 14.09.2017 r. w sprawie uchwalenia miejscowego planu zagospodarowania przestrzennego terenów komunikacji w miejscowości Wrzosowa, w gminie Poczesna **(**Dz. Urz. Woj. Śląskiego z 2017r. poz. 5042 z dnia 25 września 2017 r.)

13. Uchwała nr 247/XXX/17 Rady Gminy Poczesna z dnia 14.09.2017 r. w sprawie uchwalenia miejscowego planu zagospodarowania przestrzennego terenów w miejscowości Brzeziny Kolonia w gminie Poczesna **(**Dz. Urz. Woj. Śląskiego z 2017r. poz. 5043 z dnia 25 września 2017 r.)

14. Uchwała nr 331/XXXVII/18 Rady Gminy Poczesna z dnia 21.06.2018r. w sprawie zmiany miejscowego planu zagospodarowania przestrzennego – strefa VII obejmująca sołectwa: Słowik, Korwinów oraz fragment sołectwa Wrzosowa **(**Dz. Urz. Woj. Śląskiego z 2018r poz. 4296 z dnia 4 lipca 2018 r.)

15. Uchwała nr 45/IV/19 Rady Gminy Poczesna z dnia 14.03.2019r. w sprawie zmiany miejscowego planu zagospodarowania przestrzennego – strefa VII obejmująca sołectwa: Słowik, Korwinów oraz fragment sołectwa Wrzosowa (Dz. Urz. Woj. Śląskiego z 2019 r. poz. 2290 z dnia 20 marca 2019r.)

Przeznaczenie terenów w miejscowych planach: (wg stanu na dzień 31.12.2019r.)
- zabudowa mieszkaniowa ogółem 16.6%, w tym zabudowa wielorodzinna 2.2%
- zabudowa usługowa ogółem 3.4%, w tym usługi publiczne 0.5%
- tereny użytkowane rolniczo ogółem 37.1%, w tym tereny zabudowy zagrodowej 11.3%
- zabudowa techniczno-produkcyjna 3.1%
- tereny zieleni i wód 35.4%
- tereny komunikacji 4.3%
- tereny infrastruktury technicznej 0.1%

Gmina Poczesna w 2019 r. przeprowadzała procedurę sporządzania 4 miejscowych planów zagospodarowania przestrzennego oraz studium uwarunkowań i kierunków zagospodarowania przestrzennego Gminy Poczesna. Studium jest dokumentem sporządzonym dla całego obszaru gminy i określa w sposób ogólny politykę przestrzenną oraz lokalne zasady zagospodarowania:

- Uchwała nr 102/XIII/19 Rady Gminy Poczesna z dnia 19.12.2019 r. w sprawie uchwalenia zmiany Studium uwarunkowań i kierunków zagospodarowania przestrzennego Gminy Poczesna.

Rozdział III. Ochrona środowiska, przyrody, rolnictwo

Walory przyrodnicze i obszary chronione

Do obszarów chronionych na terenie Gminy Poczesna należą:

Pomnik przyrody

Obszar Natura 2000

2 Użytki ekologiczne

Obszar Natura 2000 Poczesna koło Częstochowy (PLH240030) - obszar mający znaczenie dla Wspólnoty Poczesna koło Częstochowy PLH240030 został wyznaczony w związku z wypełnieniem zobowiązań Polski wynikających z Dyrektywy Rady 92/43/EWG z 1992 r. w sprawie ochrony siedlisk naturalnych oraz dzikiej fauny i flory. Ostoja Poczesna koło Częstochowy została zatwierdzona przez Komisję Europejską jako obszar mający znaczenie dla Wspólnoty (Decyzja Komisji 2011/64/UE z 10 stycznia 2011r.). Obszar obejmuje rozległy kompleks łąkowo-leśny na terenach po dawnej eksploatacji rud żelaza. Szatę roślinną tworzą duże powierzchnie łąk z rzędów Arrhenatheretalia, Molinietalia, zbiorowisk szuwarowych oraz różnej wielkości słabo wykształcone zagajniki z młodym drzewostanem osikowym i brzozowym, nawiązujące warunkami siedliskowymi i składem florystycznym do lasów łęgowych i grądów. Do najwartościowszych przyrodniczo należą fitocenozy z rzędu Molinietalia, a szczególnie ze związku Molinion - łąki trzęślicowe z zespołu Molinietum caeruleae. Specjalny obszar ochrony siedlisk Natura 2000 Poczesna koło Częstochowy PLH240030 został wyznaczony dla ochrony siedliska przyrodniczego: - zmiennowilgotne łąki trzęślicowe (Molinion) (kod: 6410). Powierzchnia obszaru to 39,17 ha.
W 2018r. były prowadzone działania ochrony czynnej w obszarze Natura 2000 wraz z monitoringiem na siedliskach nieleśnych.

Użytek ekologiczny Zapadliska, rodzaj użytku: siedlisko przyrodnicze i stanowisko rzadkich lub chronionych gatunków. Powierzchnia użytku to 3 ha. Opis celów ochrony: zachowanie ze względów przyrodniczych, naukowych, dydaktycznych i krajobrazowych torfowiska, ze stanowiskami regionalnie rzadkich i ustępujących gatunków roślin.

Użytek ekologiczny Zapadliska I, rodzaj użytku: siedlisko przyrodnicze i stanowisko rzadkich lub chronionych gatunków. Powierzchnia użytku to 28,97 ha. Opis celów ochrony: zachowanie ze względów przyrodniczych, naukowych, dydaktycznych i krajobrazowych torfowiska, ze stanowiskami regionalnie rzadkich i ustępujących gatunków roślin.

Na terenie Gminy Poczesna zlokalizowany jest jeden pomnik przyrody: Dąb szypułkowy (Quercus robur) o obwodzie 344 cm z okazałą równomiernie rozwiniętą koroną, który rośnie przy ul. Cmentarnej, na terenie cmentarza.

Od 2008 roku wprowadzono na terenie Gminy Poczesna Program Ograniczenia Niskiej Emisji, który skutkował wymianą tradycyjnych kotłów na ekologiczne.

Od 2011r. było udzielane dofinansowanie do inwestycji związanych ze zmianą systemu ogrzewania na ogrzewanie proekologiczne ze środków budżetu Gminy Poczesna (zasady udzielania dotacji celowych zostały przyjęte Uchwałą Rady Gminy Poczesna Nr 78/IX/11 z dnia 16.06.2011r.). Dofinansowaniu podlegał zakup urządzeń grzewczych, w tym kotłów grzewczych proekologicznych opalanych paliwem gazowym, olejowym, węglem, drewnem oraz innych urządzeń grzewczych wykorzystujących energię elektryczną, a także zakup urządzeń wykorzystujących źródła energii odnawialnej.

Od 2009 r. z dofinansowania do inwestycji związanych ze zmianą systemu ogrzewania na ogrzewanie proekologiczne skorzystało ok. 650 gospodarstw domowych.

W 2019r. udzielono dotacji 103 osobom na kwotę 170 000 zł.(w tym po zmianie uchwały nr 67/VII/19 wydatkowano 111000 zł)

W roku 2019 Gmina Poczesna zgodnie z uchwałą Rady Gminy Poczesna nr 67/VII/19 z dnia 4 lipca 2019 roku z uwagi na zmianę interpretacji prawnej Regionalnej Izby Obrachunkowej zmieniła zasady przyjmowania wniosków związanych ze zmianą systemu ogrzewania na ogrzewanie proekologiczne ze środków budżetu Gminy Poczesna.

Ponadto zwiększono kwoty dotacji, które ustalono w wysokości:

- wymiana pieca w domu jednorodzinnym - 2.000 zł,

- wymiana pieca (centralnego źródła) w domu wielorodzinnym - 4.000 zł,

- modernizacja źródła ciepła (tylko ogrzewanie gazowe) w lokalu mieszkalnym - 1.500 zł,

- modernizacja źródeł ciepła w budynku wspólnoty mieszkaniowej - iloczyn liczby lokali mieszkalnych oraz kwoty 1.500 zł,

- instalacja systemów wykorzystujących odnawialne źródła energii (kolektory słoneczne, panele fotowoltaiczne) w domu jednorodzinnym i wielorodzinnym - 2.000 zł.

W celu ochrony zdrowia mieszkańców oraz ograniczenia negatywnego oddziaływania zanieczyszczeń na środowisko, wprowadza się wymóg eksploatacji instalacji, w których następuje spalanie paliw stałych zgodny z 5 klasą wg kryteriów zawartych w normie PN-EN 303-5:2012.

Niniejsza uchwała stanowi realizację zapisów przyjęcia przez sejmik województwa śląskiego uchwały antysmogowej.

W 2019r. Gmina Poczesna realizowała zadanie pod nazwą „Program Ochrony Środowiska dla Gminy Poczesna na lata 2019-2022 z perspektywą do 2027 roku" zgodnie z umową zawartą z WFOŚiGW w Katowicach w dniu 10.04.2019r.

Program Ochrony Środowiska dla Gminy Poczesna na lata 2019-2022 z perspektywą do 2027 roku został przyjęty uchwałą Rady Gminy Poczesna Nr 101/XII/19 z dnia 19.11.2019r.

Do wykonania zadania „Program Ochrony Środowiska dla Gminy Poczesna na lata 2019-2022 z perspektywą do roku 2027" wykorzystano środki pozyskane z Wojewódzkiego Funduszu Ochrony środowiska i Gospodarki Wodnej w Katowicach w kwocie 11 117,60 zł (80% wartości zadania).

„Program Ochrony Środowiska dla Gminy Poczesna na lata 2019-2022 z perspektywą do roku 2027" definiuje cele i zadania na najbliższe lata, monitoring realizacji programu oraz nakłady finansowe potrzebne na wdrożenie założeń programu.

Rolnictwo:

W roku 2019 w Gminie Poczesna prężnie działało tak jak w latach poprzednich około 10 gospodarstw rolnych. Najczęstszymi uprawami były zboża: pszenżyto, pszenica, mieszanki zbożowe, jęczmień, owies, żyto, w niewielkim stopniu kukurydza. Większość z tych gospodarstw rolnych zajmowała się również hodowlą bydła opasowego.
Coraz więcej gospodarstw zajmuje się pielęgnacją trwałych użytków zielonych (łąk i pastwisk) Na terenie gminy działali również hodowcy drobiu, królików, a także gospodarstwo specjalizujące się w hodowli zwierząt futerkowych.

W związku z trudnymi warunkami atmosferycznymi (susza, ulewne deszcze, gwałtowne burze, gradobicie), powodującymi straty w gospodarstwach rolnych, w gminie działała Komisja ds. szacowania szkód spowodowanych takimi zjawiskami. Komisja dokonała oględzin i sporządziła pięć protokołów, które przekazano do Wojewody. Trzem rolnikom, których straty wyniosły ponad 30% wypłacono odszkodowanie.

W roku 2019 Zarząd Śląskiej Izby Rolniczej został zobligowany do przeprowadzenia wyborów do Rad Powiatowych Śląskiej Izby Rolniczej, w związku, z czym zwrócił się do tut. Urzędu z prośbą o pomoc w ich przygotowaniu. Sporządzono listę osób uprawnionych do głosowania, zaproponowano skład Okręgowej Izby Wyborczej i wskazano lokal, w którym można przeprowadzić wybory. W efekcie Okręgowa Izba Wyborcza Nr 143 w Poczesnej podjęła decyzję o obsadzeniu mandatu bez przeprowadzania głosowania, ponieważ w wymaganym terminie zarejestrowano 1 kandydata, co było równe liczbie mandatów do obsadzenia.

Ponadto w roku 2019, Częstochowskie Biuro Geodezji i Terenów Rolnych w Częstochowie opierając się m. in. na opinii i wnioskach wniesionych przez przedstawicieli gminy, Radnych, Sołtysów i rolników zaproszonych do wzięcia udziału w konsultacjach, a także na danych statystycznych uzyskanych od pracowników Urzędu, opracowało „Programu prac urządzeniowo rolnych dla Gminy Poczesna".

W związku z częstymi zgłoszeniami w sprawie szkód wyrządzanych przez dzikie zwierzęta Gmina, z której zdjęto obowiązek czynnego brania udziału w pracach komisji do ich szacowania współpracowała z przedstawicielami Kół Łowieckich m.in. poprzez uświadamianie mieszkańców, jakie działania powinni podejmować, aby ograniczyć możliwość żerowania dzikich zwierząt w szczególności chodziło o wykaszanie nieużytków oraz nie dopuszczenie do powstawania zagajników na terenie prywatnych działek, w których zwierzęta te lubią się gromadzić.

Rozdział IV. Gospodarka wodna

Gmina Poczesna wraz z 9 innymi gminami należy do Związku Komunalnego Gmin ds. Wodociągów i Kanalizacji w Częstochowie. Do zadań Związku należą sprawy zbiorowego zaopatrzenia w wodę oraz gospodarki ściekowej na obszarze działania.
Długość sieci wodociągowej na terenie naszej gminy na koniec 2019 roku wynosiła – 89,87 km, z czego w roku 2019 oddano do eksploatacji 0,95 km. Do sieci wodociągowej w roku 2019 podłączone zostało 26 posesji. Wszystkie miejscowości w naszej gminie wyposażone są w sieć wodociągową.
Długość sieci kanalizacyjnej na terenie Gminy Poczesna na koniec 2019 roku - to 54,05 km, w roku 2019 oddano do eksploatacji sieć długości 0,15 km. Do kanalizacji sanitarnej podłączono w roku 2019, 31 posesji.
Na terenie naszej gminy funkcjonują 2 oczyszczalnie ścieków: w Hucie Starej B i Kolonii Poczesna. Ponadto z części terenu gminy należącej do Aglomeracji Częstochowskiej ścieki odprowadzane są do oczyszczalni ścieków WARTA. Cały czas prowadzone są działania mające na celu podniesienia poziomu skanalizowania gminy.
W roku 2019 gmina zakończyła realizację zadania pn. „Budowa kanalizacji sanitarnej w miejscowości Nierada – etap I", które to było współfinansowane z Regionalnego Programu Operacyjnego Województwa Śląskiego na lata 2014-2020 w ramach poddziałania 5.1.2 – Gospodarka wodno-ściekowa RIT. W ramach zadania wybudowano sieć kanalizacyjną sanitarną grawitacyjną i tłoczną, dwie przepompownie ścieków oraz przyłącza kanalizacyjne.
W roku 2019 zakończono zadanie "Budowa kanalizacji sanitarnej wraz z przyłączami w miejscowości Brzeziny Kolonia drogi boczne od ul. Rzecznej na działkach ewidencyjnych 343/11 i 347 oraz 227/14, 227/8, 227/9,227/10, 227/11, 227/12, 227/13".
Gmina przekaże przedmiotowe zadania umową dzierżawy do eksploatacji Przedsiębiorstwu Wodociągów i kanalizacji Okręgu Częstochowskiego S.A.
Beneficjentami powstałej w wyniku realizacji projektów infrastruktury są mieszkańcy gminy oraz przedsiębiorcy zarejestrowani i wykonujący swą działalność na terenie gminy.
W roku 2019 oddano do eksploatacji 5 przydomowych oczyszczalni ścieków.
Gmina obecnie wykonuje projekt kanalizacji sanitarnej w miejscowościach Słowik, Korwinów, Nowa Wieś, część Poczesnej i część Wrzosowej, z oczyszczalnią ścieków w miejscowości Wrzosowa.

W dniu 1 stycznia 2018 r. weszła w życie ustawa z dnia 20 lipca 2017r Prawo Wodne. Ustawa ta wprowadziła zmiany w dotychczasowym systemie gospodarowania wodami m.in. nową opłatę za zmniejszenie naturalnej retencji terenowej. Do pobierania tej opłaty zobowiązany jest Wójt Gminy, a wpływy z opłat z tytułu zmniejszenia naturalnej retencji terenowej stanowią 90% przychód Państwowego Gospodarstwa Wodnego Wody Polskie, a 10% dochód budżetu gminy.

Zgodnie z art. 269 ust. 1 ustawy z dnia 20 lipca 2017r. Prawo Wodne, opłatę uiszcza się za zmniejszenie naturalnej retencji terenowej na skutek wykonywania na nieruchomości o powierzchni powyżej 3500m^2 robót lub obiektów budowlanych trwale związanych z gruntem, mających wpływ na zmniejszenie tej retencji przez wyłączenie więcej niż 70% powierzchni nieruchomości z powierzchni biologicznie czynnej na obszarach nieujętych w systemy kanalizacji otwartej lub zamkniętej.

Wysokość opłaty za usługę wodną zależy odpowiednio od wielkości powierzchni uszczelnionej, rozumianej jako powierzchnia zabudowana wyłączona z powierzchni biologicznie czynnej oraz zastosowania kompensacji retencyjnej. Wysokość opłaty ustala się jako iloczyn jednostkowej stawki opłaty, wyrażonej w m^2 wielkości utraconej powierzchni biologicznie czynnej oraz czasu wyrażonego w latach.

Jednostkowe stawki opłat za usługi wodne za zmniejszenie naturalnej retencji terenowej, zgodnie z Rozporządzeniem Rady Ministrów z dnia 22 grudnia 2017r. W sprawie jednostkowych stawek opłat za usługi wodne wynoszą:

1. 0,50 zł za 1 m^2 na 1 rok – dla obszaru bez urządzeń do retencjonowania wody z powierzchni uszczelnionych trwale związanych z gruntem,

2. od 0,05 zł do 0,30 zł za 1m^2 na 1 rok – dla obszaru z zastosowaniem urządzeń do retencjonowania wody z powierzchni uszczelnionych trwale związanych z gruntem.

Zgodnie z ustawą z dnia 20 lipca 2017r Prawo Wodne, Wójt Gminy Poczesna w 2019 roku wystawił 9 opłat za zmniejszenie naturalnej retencji terenowej przedsiębiorcom z terenu Gminy Poczesna.

Zgodnie z Uchwałą Nr 90/XI/19 Rady Gminy Poczesna z dnia 24 października 2019 r. w sprawie zasad udzielenia dotacji celowej z budżetu Gminy Poczesna na dofinansowanie budowy studni wierconych w 2019 roku Wójt Gminy Poczesna podpisał 1 umowę dotacji która została w 2019 roku rozliczona.

Rozdział V. – Transport i komunikacja

Gmina Poczesna jest bardzo dobrze skomunikowana z miastem Częstochowa.
Na podstawie Porozumienia zawartego w dniu 29.05.2008 r. pomiędzy Miastem Częstochowa i Gminą Poczesna w sprawie Komunikacji Miejskiej, Gmina Poczesna powierzyła Miastu Częstochowa prawa i obowiązki w zakresie zorganizowania komunikacji miejskiej na terenie Gminy Poczesna.
Na podstawie zawartego porozumienia na terenie gminy funkcjonują następujące linie autobusowe: **linia nr 53, linia nr 65, linia nr 68, linia nr 69**, **linia nr 25.**

Trasa linii 53: Poczesna –OSP, Handlowa, Huta Stara, Wrzosowa, Aleja Wojska Polskiego, Krakowska-Piłsudskiego.
Trasa linii 65: Poczesna-Zawodzie, Długa, Poczesna, Nowa Wieś, Korwinów, Słowik, Leśna, Aleja Wojska Polskiego, Fabryczna, Krakowska-Piłsudskiego.
Trasa linii 68: Poczesna-Nierada, Michałów, Bargły, Poczesna, Nowa Wieś, Aleja Wojska Polskiego, Krakowska-Piłsudskiego.
Trasa linii 69: Poczesna-Nierada, Mazury, Sobuczyna, Malownicza, Zdrowa, Żyzna, Sabinowska, Piastowska, Bohaterów Monte Cassino, Pułaskiego, Jana III Sobieskiego, Dworzec Główny PKP
Trasa linii 25: Malownicza, Sobuczyna, Brzeziny, Żyzna, Sabinowska, Jagiellońska, aleja Bohaterów Monte Cassino, Korczaka, Śląska/Nowowiejskiego, Kilińskiego/Dąbrowskiego, Dekabrystów, Szajnowicza Iwanowa, Obrońców Westerplatte, aleja Wyzwolenia, Fieldorfa-Nila, Pileckiego, św. Brata Alberta, Makuszyńskiego, Rząsawska, Warszawska, Norwida, Kontkiewicza-Wyczerpy Osiedle.

Kwota wydatkowanych środków wg stanu na dzień 31.12.2019 r. to **2 641 951,92 zł**
Koszt netto za 1 wozokilometr to **6,74 zł.**

Gmina Poczesna należy do jednej z najlepiej skomunikowanych gmin w powiecie, pod względem komunikacji autobusowej.

Wsparciem są również inni przewoźnicy, którzy zatrzymują się na naszych przystankach autobusowych, tj.

BK GROUP Sp. z o.o.

ul. Pabianicka 119/131, 93-490 Łódź

PP. KOCHMAŃSKA

Ewa Kochmańska

ul. Warszawska 336, 42-200 Częstochowa

PKS Częstochowa S.A.

ul. Krasińskiego 14/24, 42-200 Częstochowa

PPHU UNI-METAL

ul. Różana 6/1, Koniecpol

W Gminie Poczesna na stacji w miejscowości Korwinów przy ul. Stacyjnej zatrzymują się pociągi.

Gmina Poczesna posiada samochód dostawczy, samochód osobowy oraz autobus, który służy do obsługi przedszkoli, szkół, z autobusu gminnego korzystają także mieszkańcy gminy.

W roku 2019 przy ulicy Konwaliowej w m. Sobuczyna wybudowano kolejne 122 metry chodnika. Przedmiotowe zadanie było dofinansowane w formie dotacji celowej z budżetu Województwa Śląskiego w ramach Marszałkowskiego Konkursu „Inicjatywa Sołecka".

W roku 2019 gmina uzyskała dofinansowanie w wysokości 49% kosztów na wykonanie zadania „Przebudowa drogi dojazdowej do gruntów rolnych w miejscowości Huta Stara A, gmina Poczesna". W ramach zadania wykonano przebudowę drogi na odcinku prawie 1 km, wykonano obustronne pobocza, oczyszczono rowy i przepusty oraz wykonano rów chłonno-odparowujący.

Ponadto ; w roku 2019 Gmina Poczesna otrzymała dofinansowanie w kwocie 50% do wartości zadania realizowanego w ramach Funduszu Dróg Samorządowych – pn. „ Przebudowa ulicy Wierzbowej w Bargłach Gmina Poczesna" oraz „ Przebudowa ulicy Ceramicznej w Korwinowie Gmina Poczesna", łączna wartość ponad 600 000zł.

Rozdział VI. Gospodarka komunalna

Gmina Poczesna posiada duży zasób mieszkaniowy w skład, którego wchodzą lokale położone w budynkach stanowiących 100% własność Gminy Poczesna są to budynki we Wrzosowej przy ul. Leśnej 1, budynki w Korwinowie przy ul. Okólnej 12 i 14, budynek w Hucie Starej A przy ul. Lipowej 4 oraz budynek położony w Dębowcu (34 lokale mieszkalne).
Pozostałe lokale mieszkalne znajdują się w budynkach trzydziestu siedmiu Wspólnot Mieszkaniowych położonych w m. Huta Stara B, Wrzosowa, Korwinów, Nowa Wieś i Kolonia Poczesna (168 lokale mieszkalne)

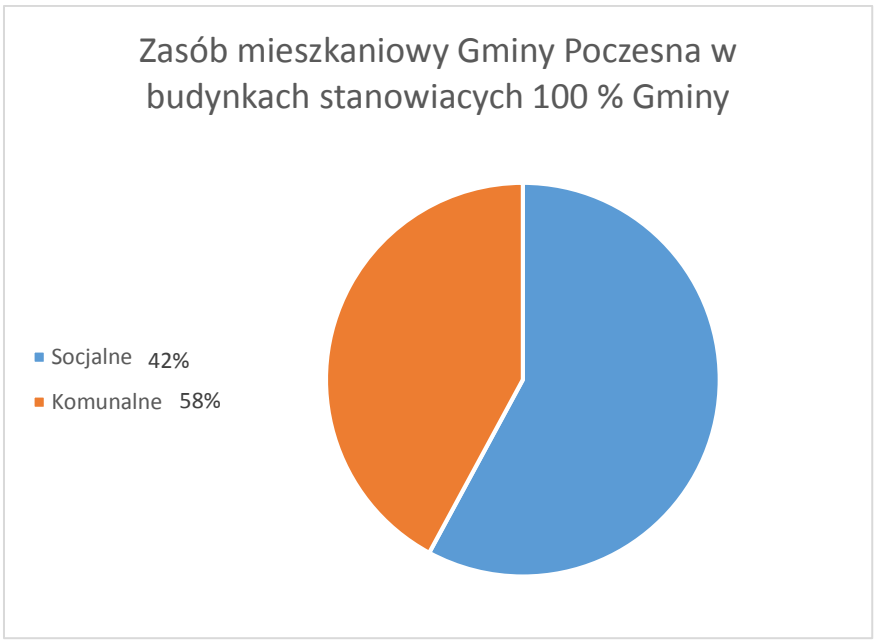

Ilość mieszkań sprzedanych w roku 2019

1) Huta Stara B ul. Mickiewicza 11m.13 – akt notarialny 23.01.2019r.
2) Huta Stara B ul. Północna 2m.15 – akt notarialny 15.03.2019r.
3) Huta Stara B ul. Mickiewicza 6m.10 – akt notarialny 15.03.2019r.
4) Nowa Wieś ul. Kopalniana 2m.7 – akt notarialny 24.04.2019r.
5) Nowa Wieś ul. Kopalniana 3m.1 – akt notarialny 10.05.2019r.
6) Huta Stara B ul. Zachodnia 5m.4 – akt notarialny 27.05.2019r.
7) Huta Stara B ul. Północna 2m.16 – akt notarialny 03.09.2019r.
8) Huta Stara B ul. Mickiewicza 11m.10 – akt notarialny 03.09.2019r.
9) Huta Stara B ul. Zachodnia 2m.9 – akt notarialny 07.10.2019r.
10) Huta Stara B ul. Mickiewicza 6m.1 – akt notarialny 07.10.2019r.
11) Huta Stara B ul. Mickiewicza 11m.6 – akt notarialny 21.11.2019r.
12) Huta Stara B ul. Klubowa 3m.7 – akt notarialny 21.11.2019r.
13) Huta Stara B ul. Mickiewicza 8m.6 – akt notarialny 21.11.2019r.
14) Huta Stara B ul. Zachodnia 3m.6 – akt notarialny 21.11.2019r.

Mieszkania sprzedawane są na rzecz dotychczasowych najemców zgodnie z uchwałą Rady Gminy Nr 150/XX/16 z dnia 23 czerwca 2016r. w sprawie określenia zasad gospodarowania nieruchomościami Gminy Poczesna ogłoszonej w Dz. Urz. Woj. Śląskiego z dnia 05 lipca 2016r. poz. 3759, od ceny nieruchomości ustalonej przez biegłego rzeczoznawcę stosuje się bonifikatę w wysokości 90 %.

Rozdział VII. Gospodarka odpadami

Odbiór i zagospodarowanie odpadów komunalnych z nieruchomości zamieszkałych na terenie Gminy Poczesna:

Firmami, które świadczyły usługę w 2019r. były firmy: EKO-SYSTEM BIS Spółka z ograniczoną odpowiedzialnością Spółka komandytowa ul. Przemysłowa 7, 42-274 Konopiska oraz Zakład Oczyszczania Miasta Zbigniew Strach Korzonek 98, 42-274 Konopiska.

Informacja o odebranych odpadach komunalnych z nieruchomości zamieszkałych na terenie Gminy Poczesna w 2019r.

Kod odpadów	Rodzaj odpadów	Masa odebranych odpadów komunalnych [Mg]
20 03 01	**Niesegregowane (zmieszane) odpady komunalne**	2178,700
15 01 05	**Opakowania wielomateriałowe**	7,300
ex 20 01 99	**Inne niewymienione frakcje zbierane w sposób selektywny**	303,440
20 01 32	**Leki inne niż wymienione w 20 01 31**	0,160
15 01 07	**Opakowania ze szkła**	333,380
15 01 01	**Opakowania z tworzyw sztucznych**	165,740
20 01 39	**Tworzywa sztuczne**	24,360
15 01 01	**Opakowania z papieru i tektury**	29,980
15 01 04	**Opakowania z metali**	73,500
20 02 01	**Odpady ulegające biodegradacji**	55,140
20 03 07	**Odpady wielkogabarytowe**	59,120
20 01 35	**Zużyte urządzenia elektryczne i elektroniczne inne niż wymienione w 20 01 21 i 20 01 23 zawierające niebezpieczne składniki**	10,680
20 01 34	**Baterie i akumulatory inne niż wymienione w 20 01 33**	0,120

Informacja o miejscach zagospodarowania zebranych odpadów komunalnych z terenu Gminy Poczesna w 2019r.

1. Odpady komunalne z terenu Gminy Poczesna zagospodarowane zostały w następujących instalacjach:
-zmieszane odpady komunalne o kodzie **20 03 01** – Instalacja MBP PZOM STRACH Sp. z o.o. Sp. K. Konopiska ul. Przemysłowa 7, Regionalna Instalacja Przetwarzania Odpadów Komunalnych Cz.P.K. w Sobuczynie ul. Konwaliowa 1, 42-263 Wrzosowa .
-odpady ulegające biodegradacji o kodzie **20 02 01** Instalacja MBP PZOM STRACH Sp. z o.o. Sp. K. Konopiska ul. Przemysłowa 7, Regionalna Instalacja Przetwarzania Odpadów Komunalnych Cz.P.K. w Sobuczynie ul. Konwaliowa 1, 42-263 Wrzosowa, Zakład Gospodarki Komunalnej Sp. z. o.o. ul. Podmiejska 53, 42-400 Zawiercie.

Odbiór odpadów wielkogabarytowych dwa razy w roku. Zbiórka przedmiotowych odpadów odbyła się w kwietniu oraz październiku 2019r.

W rejestrze działalności regulowanej w zakresie odbierania odpadów komunalnych z terenu Gminy Poczesna prowadzonym przez Wójta Gminy wpisanych jest 18 przedsiębiorstw:

Lp	Nazwa firmy	Adres firmy	Nr rejestrowy
1	**Wywóz Nieczystości oraz Przewóz Ładunków Wiesław Strach**	ul. Bór 169 42–200 Częstochowa	1/2012
2	**Firma PROFESSIONAL S.C. Wiesław Strach i Elżbieta Strach- Wywóz nieczystości stałych i płynnych**	ul. Bór 169 42-202 Częstochowa	2/2012
3	**Strach i Synowie Sp. z o.o.**	ul. Bór 169 42–202 Częstochowa	3/2012
4	**Zakład Oczyszczania Miasta Zbigniew Strach**	Korzonek 98 42–274 Konopiska	7/2012
5	**PZOM Strach Spółka z ograniczoną odpowiedzialnością Spółka komandytowa**	ul. Przemysłowa 7 42–274 Konopiska	10/2012
6	**Firma Handlowo- Usługowa Andrzej Bajor BOWI Zakład Przetwarzania Zużytego Sprzętu Elektrycznego i Elektronicznego**	ul. Ogrodowa 64a 42-202 Częstochowa	11/2012
7	**Ochrona Środowiska Sp. z o.o.**	ul. M. Konopnickiej 378 42–260 Kamienica Polska	12/2012
8	**EKO-STEM BIS Spółka z ograniczoną odpowiedzialnością Spółka komandytowa**	ul. Przemysłowa 7 42–274 Konopiska	13/2012

9	**REMONDIS Sp. z o.o.**	ul. Zawodzie 18 02-981 Warszawa ul. Radomska 12 42-200 Częstochowa ,	14/2012
10	**ALBA Południe Polska Sp. z o.o.**	41-300 Dąbrowa Górnicza ul. Starocmentarna 2	16/2012
11	**FCC Polska Sp. z o.o. w Zabrzu**	41-800 Zabrze ul. Lecha 10	19/2012
12	**PBI Sp.j. Sławomir Bełtowski, Tomasz Ryś**	Al. Pokoju 48 42-202 Częstochowa	2/2013
13	**P.H.U. PAVER Karol Sienkiewicz**	ul. Sienkiewicza 58A 29-100 Włoszczowa	1/2015
14	**REMONDIS Górny Śląsk Sp. z o.o.**	ul. Piotra Skargi 87 41-706 Ruda Śląska	2/2016
15	**„ZOM STRACH” Spółka z ograniczoną odpowiedzialnością**	ul. Gminna 75 42-221 Częstochowa	3/2016
16	**Firma „Coner” Bogusław Coner**	ul. Marii Konopnickiej 378 42- 260 Kamienica Polska	2/2019
17	**Przedsiębiorstwo Wielobranżowe Mirosław Olejarczyk**	Wola Jachowa 94A, 26-008 Górno	3/2019
18	**SUEZ Południe Sp. z o.o.**	ul. Kosiarzy 5a, 30-731 Kraków	4/2019

Ponadto mieszkańcy Gminy Poczesna mogą przekazać z gospodarstw domowych **bezpłatnie** (we własnym zakresie) do **Stacjonarnego Punktu Selektywnej Zbiórki Odpadów Komunalnych, który mieści się w Sobuczynie przy ul. Konwaliowej 1** pozostałe odpady, tj.: **odpady remontowe:** gruz betonowy, gruz ceglany, usunięte tynki, odpady ceramiczne np. zdemontowane płytki ceramiczne, porcelanowe i ceramiczne elementy wyposażenia, drewno (nie zwierające papy) **szkło:** np. okienne, szkło ze szklarni, szkło zbrojone, szkło (butelki po napojach, słoiki bez nakrętek, szklane opakowania po kosmetykach). **metale, odpady zielone:** liście, trawy, słoma, gałęzie, **tworzywa sztuczne:** odpady opakowaniowe selektywnie zbierane typu butelki PET, wiaderka plastikowe, doniczki po kwiatkach, opakowania wielomateriałowe jak kartony po napojach, **odpady wielkogabarytowe:** (meble, wykładziny, dywany, ramy okienne drewniane i plastikowe, drewno opakowaniowe typu palety, skrzynki), **zużyte opony:** (z samochodów osobowych i dostawczych o ładowności do 3,5 Mg, opony pochodzące np.: z taczek, rowerów, motocykli), **szyby samochodowe, zużyty sprzęt elektryczny i elektroniczny:** lodówki, telewizory, monitory, sprzęt RTV i AGD, **odpady niebezpieczne typu:** przeterminowane lekarstwa, środki ochrony roślin, kwasy, rozpuszczalniki, farby, tusze, opakowania po farbach, lakierach, baterie i akumulatory,

świetlówki, **folie typu worki, reklamówki**, **makulatura:** (gazety, książki, ulotki i broszury reklamowe, zeszyty, prospekty, opakowania kartonowe i tekturowe).

Informacja o przekazanych odpadach komunalnych z nieruchomości zamieszkałych na terenie Gminy Poczesna do SPSZOK w 2019r.

Kod odpadów	Rodzaj odpadów	Masa zebranych odpadów komunalnych [Mg]
15 01 01	**Opakowania z papieru i tektury**	1,580
15 01 02	**Opakowania z tworzyw sztucznych**	2,020
15 01 04	**Opakowania z metali**	0,060
15 01 07	**Opakowania ze szkła**	0,400
16 0 03	**Zużyte opony**	9,140
17 01 01	**Odpady betonu oraz gruz betonowy z rozbiórek i remontów**	60,240
17 02 02	**Szkło**	3,640
20 10 23*	**Urządzenia zawierające freony**	1,340
20 01 26*	**Oleje i tłuszcze inne niż wymienione w 20 01 25**	0,020
20 01 27*	**Farby, tusze farby drukarskie, kleje, lepiszcze i żywice zawierające substancje niebezpieczne**	0,400
20 01 35*	**Zużyte urządzenia elektryczne i elektroniczne inne niż wymienione w 20 01 21 i 20 01 23 zawierające niebezpieczne składniki**	1,040
20 01 36	**Zużyte urządzenia elektryczne i elektroniczne inne niż wymienione w 20 01 21, 20 01 23 i 20 01 35**	0,980
20 01 40	**Metale**	0,160
20 02 01	**Odpady ulęgające biodegradacji**	21,460
20 03 07	**Odpady wielkogabarytowe**	63,820
	SUMA	**166,300**

Zezwolenia wydane przez Wójta Gminy Poczesna na prowadzenie działalności w zakresie opróżniania zbiorników bezodpływowych i transportu nieczystości ciekłych z terenu Gminy Poczesna posiadają przedsiębiorstwa:

1.**Remondis Sp. z o.o.** ul. Zawodzie 16, 02-981 Warszawa Oddział w Częstochowie ul. Radomska 12 , 42-200 Częstochowa,
2. **SUEZ Południe Sp. z o.o.** ul. ul. Kosiarzy 5a, 30-731 Kraków,
3.**Wywóz Nieczystości oraz Przewóz Ładunków Wiesław Strach** ul. Bór 169, 42-224 Częstochowa,
4. **Zakład Usługowy „TRANS-WIT" Wiktor Szczepański** ul. Sokola 9, 42-200 Częstochowa,
5. **Częstochowskie Przedsiębiorstwo Komunalne Sp. z o.o.** Sobuczyna ul. Konwaliowa 1, 42-263 Wrzosowa,
6. **P.H.U. ADEK POL Adrian Ujma** Huta Stara B, ul. Główna 54, 42-263 Wrzosowa,
7. **Usługi Asenizacyjne Łukasz Sosnowicz** ul. Nadrzeczna 8 Masłońskie, 42-360 Poraj,
8.**WC Serwis ŚLĄSK Sp. z o.o. ul. Pod Borem 10, 41-808 Zabrze.**
9.**TOI TOI Polska Sp. z o.o**., ul. Płochocińska 29, 03-044 Warszawa,
10. **Professional S.C. Wiesław Strach i Elżbieta Strach, Wywóz nieczystości stałych i płynnych** ul. Bór 169, 42-202 Częstochowa,
11. **Strach i Synowie Sp. z o.o.** ul. Bór 169, 42-202 Częstochowa,
12. **P.P.H.U. Krzysztof Stanek** Wierzchowisko ul. Długa 34, 42-233 Mykanów,
13. **Rafał Michnicki Firma Handlowo-Usługowa TRANSPOL** ul. Warmińska 7, 42-200 Częstochowa,
14. **P.H.U. „INTER-PLAST"** Tomasz Nowak, ul. Wspólna 11, 42-260 Kamienica Polska,
15. **Usługi Asenizacyjne Joanna Kret** Wysoka Lelowska ul. Częstochowska 30, 42-310 Żarki,
16. **Usługi Asenizacyjne Leszek Waga** ul. 17-go Stycznia 5a, 98-337 Strzelce Wielkie,
17. **Przedsiębiorstwo Usługowe Michał Kołtun Kolonia Klepaczka** ul. Transportowa 60, 42-260 Kamienica Polska,
18. **TRANS-KRIS Krzysztof Tarnowski** ul. Mirowska 247/251 lok. 4, 42-202 Częstochowa.

Informacja dotycząca składowiska odpadów w Sobuczynie przy ul. Konwaliowej 1

Na terenie Gminy Poczesna zlokalizowana jest Regionalna Instalacja Przetwarzania Odpadów Komunalnych (RIPOK), której zarządzającym jest Częstochowskie Przedsiębiorstwo Komunalne Sp. z o.o.
Składowisko zlokalizowane jest na terenie powyrobiskowym, po byłej eksploatacji kopalnianych rud żelaza.
W otoczeniu składowiska występują różnej wielkości i wysokości hałdy powstałe w czasie eksploatacji górniczej pokładów rud żelaza w latach 1919-1960, a także łąki, pastwiska i tereny rolne.

Rozdział VIII. Zdrowie i pomoc społeczna

Na terenie Gminy Poczesna mamy 3 ośrodki zdrowia: w Poczesnej, we Wrzosowej i w Nieradzie z siedzibą w Michałowie.

W roku 2019 oddano do użytku nowy Ośrodka Zdrowia w Nieradzie z siedzibą w Michałowie.

Obsada kadrowa na dzień 31 grudnia 2019roku:

Ogółem zatrudnionych 30 pracowników, w tym 21 pracowników zatrudnionych w pełnym wymiarze czasu pracy, 9 pracowników zatrudnionych w niepełnym wymiarze czasu pracy plus 7 osób zatrudnionych na umowę cywilno – prawną.

Lekarze: - 7 osób tj.: 4,84 etatu + 7osób zatrudnionych na umowę cywilno-prawną

Pielęgniarki: - 14 osób tj.: 12,74 etatu

Analitycy medyczni: - 2 osoby tj.: 2 etaty

Położna: - 1 osoba tj.: 1 etat

Sprzątaczki: - 4 osoby tj.: 3,5 etatu

Biuro: - 2 osoby tj.: 2 etaty

Ośrodek Zdrowia Poczesna

Obsada kadrowa: - 16 osób tj.: 13,18 etatu + 6 osób zatrudnionych na umowę cywilno-prawną

Lekarze: - 3 osoby tj.: 1,24 etatu + 6 osób zatrudnionych na umowę cywilno-prawną

Pielęgniarki: - 6 osób tj.: 5,44 etatu

Analitycy medyczni: - 2 osoby tj.: 2,00 etaty

Położna: - 1 osoba tj.: 1,00 etat

Sprzątaczki: - 2 osoby tj.: 1,50 etatu

Biuro: - 2 osoby tj.: 2,00 etaty

Ośrodek Zdrowia Wrzosowa

Obsada kadrowa: - 10 osób tj.: 8,90 etatu + 1 osoba zatrudniona na umowę cywilno-prawną

Lekarze: - 3 osoby tj.: 2,60 etatu + 1 osoba zatrudniona na umowę cywilno-prawną

Pielęgniarki: - 6 osób tj.: 5,30 etatu

Sprzątaczka: - 1 osoba tj.: 1,00 etat

Ośrodek Zdrowia Nierada

Obsada kadrowa: - 4 osoby tj.: 4,00 etaty

Lekarze: - 1 osoba tj.: 1,00 etat

Pielęgniarki: - 2 osoby tj.: 2,00 etaty

Sprzątaczka-kotłowy: - 1 osoba tj.: 1,00 etat

ROK 2019

Sprawozdanie z pracy Ośrodka Zdrowia w Poczesnej

Rodzaj świadczenia	Ilość
Ogółem udzielonych porad w tym wizyt domowych	17.417 342
Poradnia Ogólna w tym wizyt domowych	11.752 230
Poradnia dla Dzieci w tym wizyt domowych	2.579 21
Poradnia Ginekologiczno-Położnicza	992
Poradnia Chirurgii Ogólnej	2.094
Ilość wykonanych zabiegów pielęgniarskich w gabinecie zabiegowym poradni ogólnej, dziecięcej, ginekologiczno – położniczej i chirurgicznej	6.008
Ilość wykonanych zabiegów pielęgniarskich w gabinecie medycyny szkolnej w tym zabieg fluoryzacji	3.561 1.370
Ilość odwiedzin wykonanych przez pielęgniarki środowiskowo-rodzinne w tym ilość wizyt patronażowych	421 47
Ilość odwiedzin wykonanych przez położną środowiskowo-rodzinną w tym ilość wizyt patronażowych	451 203
Ilość wykonanych zabiegów w środowisku zamieszkania pacjenta przez pielęgniarki środowiskowo-rodzinne i położną środowiskowo - rodzinną	859
Ilość wykonanych szczepień ochronnych	648

Ilość wykonanych pomiarów ciśnienia tętniczego krwi	2.487
Ilość wykonanych pomiarów poziomu glikemii we krwi włośniczkowej metodą glukometryczną	190
Ilość wykonanych badań USG jamy brzusznej	424
Ilość wykonanych badań USG ginekologicznego	661
Ilość wykonanych badań USG piersi	303
Ilość wykonanych badań USG ślinianek	1
Ilość wykonanych badań USG tarczycy	84
Ilość wykonanych badań USG węzłów chłonnych	5
Ilość wykonanych badań EKG	381
Kolposkopia	0
Krioterapia	3
KTG	9
Spirometria	0
Edukacja przedporodowa	44
Ilość wykonanych badań cytologicznych	130

Ilość wykonanych badań diagnostycznych w Laboratorium Analiz Lekarskich (ilość pacjentów)	26.078 5.563

Sprawozdanie z pracy Ośrodka Zdrowia w Nieradzie

Rodzaj świadczenia	Ilość
Ogółem udzielonych porad w tym wizyt domowych	7.677 449
Poradnia Ogólna w tym wizyt domowych	6.490 443
Poradnia dla Dzieci w tym wizyt domowych	1.187 6
Ilość wykonanych zabiegów pielęgniarskich w gabinecie zabiegowym Poradni ogólnej i dziecięcej	3.191
Ilość odwiedzin wykonanych przez pielęgniarkę środowiskowo-rodzinną w tym ilość wizyt patronażowych	126 0
Ilość wykonanych zabiegów w środowisku zamieszkania pacjenta przez pielęgniarkę środowiskowo-rodzinną	323
Ilość wykonanych szczepień ochronnych	195
Ilość wykonanych pomiarów ciśnienia tętniczego krwi	1.269
Ilość wykonanych pomiarów poziomu glikemii we krwi włośniczkowej metodą glukometryczną	255
Ilość wykonanych badań EKG	408

Sprawozdanie z pracy Ośrodka Zdrowia we Wrzosowej

Rodzaj świadczenia	Ilość
Ogółem udzielonych porad w tym wizyt domowych	20.027 783
Poradnia Ogólna w tym wizyt domowych	16.814 731
Poradnia dla Dzieci w tym wizyt domowych	3.213 52
Ilość wykonanych zabiegów pielęgniarskich w gabinecie zabiegowym Poradni ogólnej i dziecięcej.	5.977
Ilość wykonanych zabiegów pielęgniarskich w gabinecie medycyny szkolnej w tym zabieg fluoryzacji	3.503 1.128
Ilość odwiedzin wykonanych przez pielęgniarki środowiskowo-rodzinne w tym ilość wizyt patronażowych	1.071 13
Ilość wykonanych zabiegów w środowisku zamieszkania pacjenta przez pielęgniarki środowiskowo-rodzinne	1.634
Ilość wykonanych szczepień ochronnych	702
Ilość wykonanych pomiarów ciśnienia tętniczego krwi	1.761
Ilość wykonanych pomiarów poziomu glikemii we krwi włośniczkowej metodą glukometryczną	321
Ilość wykonanych badań EKG	311

Podsumowanie pracy

Gminnego Zespołu Ośrodków Zdrowia

w Poczesnej

Rodzaj świadczenia	Ilość
Ogółem udzielonych porad w tym wizyt domowych	45.121 1 574
Poradnia Ogólna w tym wizyt domowych	35.056 1.404
Poradnia dla Dzieci w tym wizyt domowych	6.979 79
Poradnia Ginekologiczno-Położnicza	992
Poradnia Chirurgii Ogólnej	2.094
Ilość wykonanych zabiegów pielęgniarskich w gabinecie zabiegowym poradni ogólnej, dziecięcej, ginekologiczno – położniczej i chirurgicznej.	15.176
Ilość wykonanych zabiegów pielęgniarskich w gabinecie medycyny szkolnej w tym zabieg fluoryzacji	7.064 2.498
Ilość odwiedzin wykonanych przez pielęgniarki środowiskowo-rodzinne w tym ilość wizyt patronażowych	1.618 60
Ilość odwiedzin wykonanych przez położną środowiskowo-rodzinną w tym ilość wizyt patronażowych	451 203
Ilość wykonanych zabiegów w środowisku zamieszkania pacjenta przez pielęgniarki środowiskowo-rodzinne i położną środowiskowo - rodzinną	2.816
Ilość wykonanych szczepień ochronnych	1.545

Ilość wykonanych pomiarów ciśnienia tętniczego krwi	5.517
Ilość wykonanych pomiarów poziomu glikemii we krwi włośniczkowej metodą glukometryczną	766
Ilość wykonanych badań USG jamy brzusznej	424
Ilość wykonanych badań USG ginekologicznego	661
Liczba wykonanych badań USG piersi	303
Ilość wykonanych badań USG ślinianek	1
Ilość wykonanych badań USG tarczycy	84
Ilość wykonanych badań USG węzłów chłonnych	5
Kolposkopia	0
Krioterapia	3
KTG	9
Spirometria	0
Edukacja przedporodowa	44
Ilość wykonanych badań EKG	1.100
Ilość wykonanych badań cytologicznych	130

Ilość wykonanych badań diagnostycznych w Laboratorium Analiz Lekarskich (ilość pacjentów)	26.078 5.563

Liczba dzieci w szkołach – w tym:

Szkoła Podstawowa w Poczesnej	- 301
Szkoła Podstawowa w Nieradzie	- 165
Szkoła Podstawowa we Wrzosowej	- 145
Zespół Szkolno – Przedszkolny w Słowiku	- 78
Szkoła Podstawowa w Hucie Starej B	- 145
Razem	- 834

Ilość zadeklarowanych pacjentów do lekarza POZ:

GZOZ w Poczesnej: 8.609

Zgodnie z uchwałą nr 34/IV/19 Rady Gminy Poczesna z dnia 14 marca 2019 roku w sprawie powołania Rady Społecznej przy Gminnym Zespole Ośrodków Zdrowia w Poczesnej, Rada Społeczna działała w składzie 6 osobowym i odbyła trzy posiedzenia w 2019 r.

Kontynuowano realizację uchwały nr 146/XX/16 Rady Gminy Poczesna z dnia 23 czerwca 2016 r. w sprawie uchwalenia Gminnego Programu Przeciwdziałania Narkomanii w Gminie Poczesna na lata 2016-2020.

W ramach realizacji Gminnego Programu Profilaktyki i Rozwiązywania Problemów Alkoholowych przyjętego uchwałą Rady Gminy Poczesna nr 24/III/18 z dnia 21 grudnia 2018 roku udzielano pomoc

TERAPEUTYCZNO – PSYCHOLOGICZNĄ, która

odbywała się w następujących miejscach, ze specjalistą Marzeną Pierz:

- Świetlica Środowiskowa – każdy I piątek miesiąca od godz. 15.10 do godz. 17.10 – Brzeziny Nowe, ul. Biała 33

- Wiejskie Centrum Informacji i Rekreacji – w każdy II piątek miesiąca od godz. 15.10 do godz. 17.10 – Bargły, ul. Śląska 84

- Przedszkole w Hucie Starej B – w każdy III piątek miesiąca od godz. 15.10 do godz. 17.10,

ul. Czysta 1

- Świetlica we Wrzosowej - w każdy IV piątek miesiąca od godz. 15.10 do godz. 17.00

- Świetlica Wiejska w Nowej Wsi – w każdy II poniedziałek miesiąca od godz. 15.00 do godz. 17.00, ul. Częstochowska 8.

Natomiast dyżury terapeuty Haliny Kunowskiej – odbywały się w każdą środę od godz. 16.00 do godz. 19.00, w siedzibie GOPS-u, ul. Wolności 2, pok. 2a.

Gminna Komisja Rozwiązywania Problemów Alkoholowych w Poczesnej funkcjonowała w składzie 7 osobowym w oparciu o zarządzenie Wójta Gminy: nr URO.0050.14.2019.R.S. z dnia 7 lutego 2019r.

W roku sprawozdawczym Komisja odbyła łącznie 9 posiedzeń. Na posiedzeniach Komisji omawiano stopień realizacji programu profilaktyki, kierunek wydatkowania środków, podejmowano decyzje dotyczące realizacji poszczególnych zadań w zakresie przeciwdziałania alkoholizmowi tj. sposobu załatwiania wniosków o skierowanie osób na leczenie, opiniowała wnioski o zezwolenie na sprzedaż detaliczną i gastronomiczną napojów alkoholowych.

Ogółem Komisja przyjęła 21 wniosków o skierowanie osób na leczenie. Wnioski wpłynęły od Kuratorów Sądowych, Policji, rodzin i GOPS-u. Na wniosek GKRPA prawie wszystkie osoby objęte procedurą leczenia odwykowego zostały obligatoryjnie poddane badaniom przez biegłych sądowych - psychiatry i psychologa, którzy po przeprowadzeniu diagnozy wystawili opinię w przedmiocie uzależnienia od alkoholu.

13 spraw o leczenie przesłano do rozpatrzenia przez Sąd i są w trakcie rozpatrywania. Pozostałe wnioski są realizowane przez Komisję. Ilość wniosków o leczenie nieznacznie zmniejszyła się w stosunku do roku poprzedniego.

3 osoby z terenu gminy skorzystało z dofinansowania do leczenia chorób spowodowanych uzależnieniem od alkoholu poprzez wszycie implantu.

Komisja zaopiniowała łącznie 9 wniosków o wydanie decyzji na sprzedaż detaliczną lub gastronomiczną napojów alkoholowych. Liczba punktów napojów alkoholowych we wszystkich kategoriach zezwoleń utrzymuje się na podobnym poziomie, co należy uznać za korzystną informację w kwestii ograniczenia dostępności napojów alkoholowych.

Wszyscy członkowie Komisji uczestniczyli w szkoleniu na temat kompetencji i zadań należących do Gminnej Komisji Rozwiązywania Problemów Alkoholowych. Przeprowadzono również szkolenia dla Zespołu Interdyscyplinarnego oraz Grup Roboczych.

Gmina Poczesna kontynuowała akcję profilaktyczno – społeczną „ZDROWIE W TWOICH RĘKACH", „STOP UZALEŻNIENIOM". Dotyczyła ona rozwiązań problemów alkoholowych i przeciwdziałań narkomanii w szczególności jeśli chodzi o dzieci i młodzież. Sportowo-artystyczne wydarzenia miały również na celu promocję wśród naszych mieszkańców i gości – zdrowego stylu życia i racjonalnego spędzania wolnego czasu bez alkoholu. Do mieszkańców gminy trafiły gadżety przypominające nieustannie o właściwym zachowaniu i profilaktyce.
Zawody sportowe oraz spotkania artystyczne to m.in. wydarzenia, które łączyły historię ze zdrowym i racjonalnym spędzeniem wolnego czasu.

Akcja „ZDROWIE W TWOICH RĘKACH" przyświecała także wielu spotkaniom sportowym, podczas których wskazano dobre praktyki w zakresie spędzenia wolnego czasu bez alkoholu.

W Gminie Poczesna w ciągu całego roku Gminna Komisja Rozwiązywania Problemów Alkoholowych inicjuje wiele przedsięwzięć promujących abstynencję.

Na szczególną uwagę zasługują również informacje zamieszczane w gazecie lokalnej „Spoiwo" w którym od 2019 roku pojawia się kącik profilaktyczny.
Popularyzowane są informacje o szkodliwości nadmiernego spożywania alkoholu i zagrożeniach związanych z chorobą alkoholową. Szczegółowo opisane są również formy pomocy i wsparcia jakie można uzyskać w gminie.

Działania obejmują także, cele operacyjne dotyczące profilaktyki i rozwiązywania problemów alkoholowych określone w Narodowym Programie Zdrowia tj. min.:
- prowadzenie działań informacyjno-edukacyjnych, w tym kampanii edukacyjnych, dotyczących ryzyka szkód wynikających ze spożywania alkoholu dla konsumentów;
- prowadzenie działań edukacyjnych dla dorosłych w zakresie szkód wynikających z picia alkoholu przez dzieci i młodzież;
- upowszechnianie informacji dotyczących zjawiska przemocy w rodzinie i możliwości przeciwdziałania przemocy w rodzinach, w szczególności z problemem alkoholowym.

Gminny Ośrodek Pomocy Społecznej w Poczesnej realizował zadania wynikające z ustawy o pomocy społecznej i innych przepisów wykonawczych do ustawy o pomocy społecznej objął pomocą pieniężną, świadczeniami rzeczowymi i pracą socjalną 662 osoby w rodzinach.

Struktura organizacyjna Gminnego Ośrodka Pomocy Społecznej w Poczesnej w 2019 roku:

Kierownik - 1 osoba

Główna księgowa - 1 osoba

Podinspektor ds. Księgowości - 1 osoba

Specjalista pracy socjalnej: 4 osoby

Starszy pracownik socjalny: 2 osoby

Pracownik socjalny: 2 osoby

Podinspektor ds. Świadczeń rodzinnych: 3 osoby

Podinspektor ds. funduszu alimentacyjnego- 1 osoba

Asystent rodziny- 1 osoba

Rada Gminy Poczesna przyjęła 6 uchwał dotyczących pracy Gminnego Ośrodka Pomocy Społecznej:

1)UCHWAŁA Nr 30/IV/19 RADY GMINY POCZESNA z dnia 14 marca 2019 r. w sprawie podwyższenia kryterium dochodowego uprawniającego do przyznania nieodpłatnie pomocy w zakresie dożywiania w formie świadczenia pieniężnego na zakup posiłku lub żywności dla osób objętych programem „Posiłek w szkole i w domu" na lata 2019-2023;
2)UCHWAŁA Nr 31/IV/19 RADY GMINY POCZESNA z dnia 14 marca 2019 r. w sprawie określenia zasad zwrotu wydatków w zakresie dożywiania w formie posiłku albo świadczenia rzeczowego w postaci produktów żywnościowych dla osób objętych programem „Posiłek w szkole i w domu" na lata 2019-2023;
3)UCHWAŁA Nr 32/IV/19 RADY GMINY POCZESNA z dnia 14 marca 2019 r. w sprawie ustanowienia wieloletniego programu osłonowego Gminy Poczesna w zakresie dożywiania „Posiłek w szkole i w domu" na lata 2019-2023;
4)UCHWAŁA Nr 55/V/19 RADY GMINY POCZESNA z dnia 25 kwietnia 2019 r. w sprawie oceny zasobów pomocy społecznej w gminie Poczesna;
5)UCHWAŁA NR 89/XI/19 RADY GMINY POCZESNA z dnia 24 października 2019 r.w sprawie Regulaminu udzielania pomocy materialnej o charakterze socjalnym dla uczniów zamieszkałych na terenie Gminy Poczesna;
6)UCHWAŁA Nr 114/XIII/19 RADY GMINY POCZESNA z dnia 19 grudnia 2019 r. w sprawie Regulaminu udzielania pomocy materialnej o charakterze socjalnym dla uczniów zamieszkałych na terenie Gminy Poczesna.

Pomoc skierowana była do mieszkańców Gminy Poczesna, którzy znajdowali się w trudnej sytuacji ekonomicznej i życiowej. Udzielano jej po uprzedniej wnikliwej analizie każdego zgłoszonego środowiska i przeprowadzonego wywiadu środowiskowego przez pracownika socjalnego.

Pomoc nakierowana była na wsparcie klientów w wysiłkach zmierzających do zaspokojenia niezbędnych potrzeb i umożliwienia życia w warunkach odpowiadających godności człowieka.

Jej podstawowym zadaniem jest zapobieganie trudnym sytuacjom życiowym przez podejmowanie działań zmierzających do usamodzielniania osób i rodzin, jak również integracji ze środowiskiem.

Świadczenia pomocy społecznej udzielane były w formie pieniężnej, w naturze lub w postaci usług. Miały one charakter stały, okresowy lub jednorazowy w zależności od indywidualnej sytuacji życiowej, w jakiej znajdowała się rodzina.

Mieszkańcy naszej gminy korzystali w 2019r. z pomocy żywnościowej – Bank Żywności . Łącznie wydane było 19 ton żywności. Był to różny asortyment - 21 artykułów spożywczych. Z tej formy pomocy skorzystało 200 rodzin (437 osób).

Na terenie Gminy Poczesna znajduje się Ośrodek Leczenia, Terapii i Rehabilitacji Uzależnień Monar w Dębowcu. Przebywają tam osoby z terenu całego kraju wychodzące z uzależnień. Pensjonariusze korzystali z różnych form pomocy ze swoich macierzystych Ośrodków Pomocy Społecznej. Wszystkie wywiady środowiskowe sporządzone były przez pracownika socjalnego zatrudnionego w GOPS w Poczesnej.

Narodowy Fundusz Zdrowia – wydano 49 decyzji uprawniających do korzystania z bezpłatnych świadczeń zdrowotnych osobom nieubezpieczonym.

W ramach zdarzeń losowych na skutek pożaru budynku mieszkalnego - dwie rodziny otrzymały pomoc.

W związku z ustawą o wspieraniu rodziny i pieczy zastępczej zostało wydatkowane 81 443zł tytułem opłaty za pobyt dzieci w placówkach opiekuńczo-wychowawczych oraz 25 747 zł za pobyt dzieci w spokrewnionych rodzinach zastępczych.

Pomocą ze strony asystenta rodziny zostało objętych 15 rodzin (w tym 40 dzieci w rodzinach).

Udzielono pomocy w postaci schronienia, 3 posiłków dla 7 osób w Schronisku dla Bezdomnych w Mariance Rędzińskiej i w Schronisku dla Bezdomnych w Lubojence.

Działający przy Ośrodku Pomocy Społecznej, Gminny Zespół Interdyscyplinarny w 2019 roku zarejestrował 25 Niebieskich Kart. Procedury związane z prowadzeniem NK dotyczyły 25 środowisk, w których doszło do przemocy w rodzinie w latach 2018-2019.

W porównaniu do roku 2018 obserwujemy, iż w większości, osobami starającymi się o pomoc jest ta sama grupa klientów czyli osoby w wieku poprodukcyjnym, tj. emeryci

oraz renciści. Zmniejszyła się również liczba rodzin z małymi dziećmi, do nich bowiem była skierowana pomoc w formie rozbudowanych świadczeń rodzinnych.

Porównywalnie do roku 2018 obserwujemy stale rosnące koszty utrzymania, a w szczególności ceny żywności w latach 2018-2019 spowodowały, iż kryterium dochodowe ustalone do pomocy społecznej (528 zł na osobę w rodzinie i 701 zł na osobę samotną) nie zabezpiecza podstawowych potrzeb osób i rodzin zwłaszcza w wieku poprodukcyjnym. Osoby w starszym wieku wydają więcej pieniędzy na leki i leczenie.

Od lat obserwujemy, iż wiodącymi przesłankami – z 15 wymienionych w art. 7 Ustawy o pomocy społecznej-przy udzielaniu pomocy społecznej było ubóstwo, długotrwała choroba, bezrobocie. W ogólnej strukturze diagnozy problemów społecznych wśród klientów pomocy społecznej dominowała również niepełnosprawność, bezradność w sprawach opiekuńczo-wychowawczych i prowadzenia gospodarstwa domowego. Dodatkowo znacznie wzrosła, w porównaniu z rokiem ubiegłym- potrzeba ochrony macierzyństwa.

Zestawienie udzielonych świadczeń w 2019 roku

FORMY POMOCY	***LICZBA OSÓB, KTÓRYM PRZYZNANO DECYZJĄ ŚWIADCZENIA***		***LICZBA ŚWIADCZEŃ***	***KWOTA ŚWIADCZEŃ w zł***	***LICZBA RODZIN***	***LICZBA OSÓB W RODZINACH***
ZASIŁKI STAŁE	1	54	566	310 211	54	75
ZASIŁKI OKRESOWE	1	24	104	40 119	24	55
SCHRONIENIE	3	7	84	19 582	7	7
DOŻYWIANIE DZIECI W PLACÓWKACH OŚWIATOWYCH	4	80	8 578	20 470	47	203
USŁUGI OPIEKUŃCZE	5	3	31	727	3	15
SPRAWIENIE POGRZEBU	6	2	2	5 690	2	2
ZASIŁKI CELOWE	7	70	140	126 471	77	95
ZASIŁKI CELOWE NA POKRYCIE WYDATKÓW POWSTAŁYCH W WYNIKU ZDARZENIA LOSOWEGO	8	2	2	15000	2	4

FORMY POMOCY	*LICZBA OSÓB, KTÓRYM PRZYZNANO DECYZJĄ ŚWIADCZENIA*		*LICZBA ŚWIADCZEŃ*	*KWOTA ŚWIADCZEŃ w zł*	*LICZBA RODZIN*	*LICZBA OSÓB W RODZINACH*
ODPŁATNOŚĆ GMINY ZA POBYT W DOMU POMOCY SPOŁECZNEJ	9	16	186	458 459	16	19
PRACA SOCJALNA	10	X	X	X	302	545

W 2019 roku do w/w świadczeń wydano 1 decyzję odmowną, nie wpłynęło żadne odwołanie do Samorządowego Kolegium Odwoławczego.

W Gminnym Ośrodku Pomocy Społecznej w 2019 roku wypłacone zostały świadczenia rodzinne i alimentacyjne finansowane z budżetu państwa.

Dodatkowo:

1) od 1 lipca 2019 roku świadczenie wychowawcze "Rodzina 500+" przysługiwało na wszystkie dzieci do 18. roku życia, bez względu na dochody uzyskiwane przez rodzinę;

2) od 9 lipca 2019 roku świadczenie "Dobry start" przysługiwało:

a) na dziecko uczące się w szkole dla dorosłych lub w szkole policealnej;

b) osobie uczącej się w szkole dla dorosłych lub w szkole policealnej.

Spowodowało to zwiększenie ilości wypłaconych świadczeń.

Zestawienie udzielonych świadczeń rodzinnych w 2019 roku

ŚWIADCZENIA RODZINNE 2019R.	**DECYZJE PRZYZNAJĄCE ŚWIADCZENIA I ROZSTRZYGNIĘCIA**	**WYPŁACONE ŚWIADCZENIA**	**DECYZJE ODMOWNE**	**SPRAWY SKIEROWANE DO SAMORZĄDOWEGO KOLEGIUM ODWOŁAWCZEGO**
ŚWIADCZENIE WYCHOWAWCZE (500+)	1499	9.464.115,70	14	1

DOBRY START (300+)	1074	426.600	1	
JEDNORAZOWA ZAPOMOGA Z TYT. URODZENIA DZIECKA	85	87.000	3	
ŚWIADCZENIE RODZICIELSKIE	24	276.559	0	
ŚWIADCZENIE PIELĘGNACYJNE	20	1.285.352	17	12
ZASIŁEK PIELĘGNACYJNY	34	606.719	2	
ZASIŁEK RODZINNY	339	1.211.212	50	
ZA ŻYCIEM	0	0	0	
SPECJALNY ZASIŁEK OPIEKUŃCZY	14	74.727	0	
FUNDUSZ ALIMENTACYJNY	45	320.670	2	

Inna udzielana pomoc:

1. Dodatki mieszkaniowe:

Liczba przyjętych wniosków o przyznanie dodatku mieszkaniowego-92 szt.

Decyzji pozytywnych wydano: 85 szt.

Decyzji negatywnych wydano: 7 szt.

2. Dodatki energetyczne:

Liczba przyjętych wniosków o przyznanie dodatku energetycznego: 12szt.

Decyzji pozytywnych wydano: 11szt.

Decyzji negatywnych wydano: 1 szt.

Kontynuowano realizację uchwały nr 146/XX/16 Rady Gminy Poczesna z dnia 23 czerwca 2016 r. w sprawie uchwalenia Gminnego Programu Przeciwdziałania Narkomanii w Gminie Poczesna na lata 2016-2020.

IX. Bezpieczeństwo publiczne

Zadania w zakresie bezpieczeństwa na terenie Gminy Poczesna realizuje Policja i jednostki Ochotniczych Straży Pożarnych.

Komendantem Komisariatu Policji w Poczesnej jest nadkom. Adam Pierz

W 2019 roku Komisariat Policji w Poczesnej wszczął następującą ilość postępowań przygotowawczych:

Rok	*Postępowania wszczęte*	*Dynamika*	*Postępowania stwierdzone*	*Dynamika p-w stwierdzonych*
2018	328	135,3%	267	123,0%
2019	308	93,9	262	98,1

W 2018 roku ujawniono następującą ilość przestępstw w poszczególnych kategoriach:

	ROK 2018	***ROK 2019***	*różnica*	*Gmina POCZESNA 2018*	*Gmina POCZESNA 2019*
Razem kryminalne	***51***	***51***	***-***	*31*	*32*
Zabójstwa	***0***	***0***	***-***	*0*	*0*
Bójki i pobicia	***0***	***0***	***-***	*0*	*0*
Rozboje	***2***	***0***	***-2***	*1*	*0*
Kradzieże z włamaniem	***10***	***15***	***+5***	*5*	*9*
Kradzież mienia	***27***	***26***	***-1***	*19*	*20*
Kradzież pojazdów	***0***	***0***	***-***	*0*	*0*
uszkodzenie mienia	***7***	***6***	***-1***	*2*	*2*

uszczerbek na zdrowiu	***3***	***2***	***-1***	*2*	*0*
Ustawa o narkomani	***2***	***2***	***-***	*2*	*1*

W kategorii kradzież mienia 8 zdarzeń oraz w kategorii kradzież z włamaniem 1 zdarzenie, miały miejsce na terenie sklepów wielkopowierzchniowych CH AUCHAM i Leroy Merlin.

l.p.	*Miejscowość*	*Ilość zaistniałych przestępstw z 7 kategorii w roku 2018*	*Ilość zaistniałych przestępstw z 7 kategorii w roku 2019*	*wzrost/spadek*
1.	Poczesna	4	4	0
2.	Kolonia Poczesna	3	3	0
3.	Kolonia Borek	0	0	-
4.	Zawodzie	2	0	-2
5.	Nowa Wieś	11	10	-1
6.	Korwinów	0	1	+1
7.	Słowik	0	3	+3
8.	Wrzosowa	4	4	0
9.	Huta Stara A	0	0	-
10.	Huta Stara B	6	3	-3
11.	Sobuczyna	0	0	0
12.	Nierada	1	1	0
13.	Młynek	0	0	-
14.	Mazury	0	0	-
15.	Brzeziny Kolonia	0	0	-
16.	Bargły	0	2	+2

17.	Brzeziny Nowe	0	0	-
18.	Michałów	0	1	+1
19.	Dębowiec	0	0	-
SUMA		***31***	***32***	***+1***

Wykrywalność w siedmiu głównych kategoriach przestępstw przedstawia się następująco:

	ROK 2018	*ROK 2019*
Kradzież	29,6%	48,5%
Kradzież z włamaniem	40%	68,6%
Rozbój	50%	-
Bójka i pobicie	Brak zdarzeń	-
Uszkodzenie ciała	100%	100%
Uszkodzenie mienia	57%	42,9
wykrywalność ogółem	**40,8%**	**56%**

Wykrywalność ogólna we wszystkich kategoriach przestępstw przedstawia się następująco :

	ROK 2018	*ROK 2019*
Wykrywalność ogólna KP Poczesna	**77,7%**	**76,2**

Wykrywalność średnia dla całej KMP w Częstochowie	**69,2%**	**66,4**

Jak wynika z powyższego zestawienia zauważalny jest niewielki spadek wykrywalności ogólnej jednostki z 77,7% w roku 2018 do 76,2% w roku 2019. Wskaźnik ten pozostaje wyższy o 9,8% niż średnia KMP Częstochowa. Komisariat Policji w Poczesnej w roku 2019 odnotował procentowy wzrost wykrywalności w kategorii:

- kradzież z włamaniem (wzrost o 28,6%)
- Kradzież (wzrost o 18,9%)
- odnotowano spadki wykrywalności w kategorii
- uszkodzenie mienia (spadek o 14,1%)
- bójka i pobicie (brak zdarzenia)
- rozbój (brak zdarzenia)

W kategorii „ustawa o narkomanii ” wykrywalność w 2019 roku została ustalona na poziomie 100% i jest identyczna jak w ubiegłym roku.

W analizowanym okresie czasu nie odnotowano przypadków zaistnienia na terenie podległym Komisariatowi Policji w Poczesnej najcięższych gatunkowo przestępstw z kategorii zabójstwa czy rozbój.

Biorąc pod uwagę kategorie przestępstw kryminalnych zaistniałych na terenie podległym Komisariatu Policji w Poczesnej spadek ilości zaistniałych przypadków odnotowano w następujących kategoriach przestępstw:

- uszczerbek na zdrowiu (spadek o 1)
- uszkodzenie mienia (spadek o 1)
- kradzież mienia (spadek o 1)
- rozbój (spadek o 2)

W pozostałych kategoriach nastąpił wzrost ilości zaistniałych zdarzeń tj.

- kradzież z włamaniem (wzrost o 5)

Natomiast nie odnotowano zdarzeń w kategoriach :

- kradzież pojazdów.
- bójki i pobicia

Wyniki osiągnięte przez pion prewencji Komisariatu Policji w Poczesnej w 2019r w porównaniu do 2018 roku

	2018 rok	*2019*	*Wzrost/spadek* + -
Zatrzymania sprawców na gorącym uczynku	83 (w tym 40 nietrzeźwych kierujących)	84 (w tym 35 kierujących nietrzeźwych) oraz 17 innych kierujących pod wpływem alkoholu	+1 / + 17
Przeprowadzono czynności wyjaśniających	342	299	-43
Sporządzone wnioski do Sądu Rejonowego	155	89	-66
Nałożono mandatów Karnych	552	175	- 377
Przeprowadzono Interwencji	2547(gmina Poczesna1038 interwencji)	2541(gmina Poczesna1674 interwencji)	-6/ +636
Przeprowadzono interwencji domowych	266 (gmina Poczesna 193 interwencji)	310 (gmina Poczesna 217 interwencji)	+44 / + 24
Sporządzono Niebieskich Kart	24	35	+11
Wykonywano czynności w ramach Niebieskiej Karty	196	271	+75

Zastosowano pouczenia	943	1114	+181
Wylegitymowano osób	5147	4679	- 468
zatrzymano osób poszukiwanych	34	37	+3
Odbyto spotkań ze społeczeństwem	146	162	+16

Ilość postępowań wyjaśniających prowadzonych w 2019 roku na terenie Gminy POCZESNA do ogólnej liczby prowadzonych postępowań wyjaśniających, prowadzonych w Komisariacie Policji w Poczesnej w 2019 roku w odniesieniu do roku ubiegłego:

Wykroczenia stwierdzone w 2018r na terenie KP w Poczesnej	*Wykroczenia stwierdzone w 2018r na terenie **gminy Poczesna***	*Udział wykroczeń stwierdzonych na terenie Gminy POCZESNA do ogólnej liczby wykroczeń stwierdzonych w 2018 r*	*Wykroczenia stwierdzone w 2019r na terenie KP w Poczesnej*	*Wykroczenia stwierdzone w 2019r na terenie **gminy Poczesna***	*Udział wykroczeń stwierdzonych na terenie Gminy POCZESNA do ogólnej liczby wykroczeń stwierdzonych w 2019 r*
342	**233**	***68,1%***	**299**	**184**	***61,5%***

Ilość czynności wyjaśniających przeprowadzonych w 2019roku na terenie Gminy POCZESNA w porównaniu do roku 2018 w rozbiciu na miejscowości.

l.p.	*Miejscowość*	*Ilość przeprowadzonych czynności wyjaśniających w 2018 roku*	*Ilość przeprowadzonych czynności wyjaśniających w 2019 roku*	*wzrost/spadek*
1.	Poczesna	68	51	-17

2.	Kolonia Poczesna	17	8	-9
3.	Kolonia Borek	1	7	+6
4.	Zawodzie	8	3	**-5**
5.	Nowa Wieś	45	45	-
6.	Korwinów	2	5	+3
7.	Słowik	9	7	- 2
8.	Wrzosowa	34	26	-8
9.	Huta Stara A	3	2	-1
10.	Huta Stara B	9	2	-7
11.	Sobuczyna	6	9	+3
12.	Nierada	10	10	-
13.	Młynek	0	0	-
14.	Mazury	0	0	-
15.	Brzeziny Kolonia	4	1	-3
16.	Bargły	7	6	-1
17.	Brzeziny Nowe	4	3	-1
18.	Michałów	2	0	-2
19.	Dębowiec	4	1	-3
SUMA		***233***	***184***	***-49***

Ilość interwencji podejmowanych w 2019 roku na terenie Gminy POCZESNA w porównaniu do roku 2018 roku w rozbiciu na miejscowości.

l.p.	*Miejscowość*	*Ilość interwencji w 2018roku*	*Ilość interwencji w 2019roku*	*wzrost/spadek*
1.	Poczesna	138	309	+71
2.	Kolonia Poczesna	120	240	+ 120
3.	Zawodzie	22	63	+41
4.	Nowa Wieś	132	207	+ 85
5.	Korwinów	31	47	+16
6.	Słowik	53	92	+39
7.	Wrzosowa	164	223	+ 59
8.	Huta Stara A	16	39	+13
9.	Huta Stara B	169	200	+31
10.	Sobuczyna	18	24	+6
11.	Nierada	59	84	+25
12.	Młynek	2	10	+8
13.	Mazury	5	3	- 2
14.	Brzeziny Kolonia	32	35	+3
15.	Bargły	51	59	+8
16.	Brzeziny Nowe	8	15	+7
17.	Michałów	7	13	+6
18.	Dębowiec	1	1	0
suma		***1038***	***1675***	***+ 637***

W 2019 roku w działaniach Komisariatu Policji w Poczesnej kontynuowana była postawa otwarcia się Policji na społeczeństwo i poszczególnych obywateli. Wdrożono do użytku aplikacje ułatwiające nawiązanie kontaktu z dzielnicowym oraz propagowano aplikacje MOJA KOMENDA oraz KRAJOWA MAPA ZAGROŻEŃ BEZPIECZEŃSTWA w celu ułatwienia kontaktu mieszkańców z policją. Narzędzia posłużyły do informowania o zagrożeniach. Większość zgłoszeń dotyczy zagrożeń bezpieczeństwa w ruchu drogowym – przekraczanie prędkości lub niewłaściwa infrastruktura drogowa oraz zjawisk szczególnie uciążliwych dla mieszkańców – nielegalnych wysypisk śmieci, miejsc spożywania alkoholu czy miejsc gdzie dochodzi do zakłóceń porządku publicznego.

Realizowano założenia programu DZIELNICOWY BLIŻEJ NAS promującego służbę dzielnicowych w taki sposób, aby dzielnicowy stawał się pośrednikiem pomiędzy Policją a społecznością lokalną. Dzielnicowi inicjowali spotkania z mieszkańcami i przedstawicielami samorządu lokalnego. W ramach działań prewencyjnych docierali do mieszkańców w celu informowania o zagrożeniach. Szczególnym zainteresowaniem objęto osoby starsze z uwagi na zagrożenie kradzieżami i oszustwami.

Bez współpracy i pomocy mieszkańców Policja jest pozbawiona najważniejszego elementu jakim jest wiedza o poszczególnych zdarzeniach i potencjalnych sprawcach tych przestępstw. Dlatego ważnym elementem współpracy jest obecność dzielnicowych w szkołach i współpraca w zakresie przeciwdziałania patologiom i demoralizacji nieletnich. Obecność na spotkaniach z seniorami i działania prewencyjne w zakresie przeciwdziałania przestępczości skierowanej na mienie – oszustwa na „wnuczka", „pod legendą", kradzieże mieszkaniowe na szkodę osób samotnych zamieszkujących.

Współczesne zagrożenia związane są z rozwojem komunikacji elektronicznej i mediów społecznościowych, powszechnej bankowości elektronicznej oraz rozwojem różnego rodzaju usług internetowych. Nasilają się przestępstwa takie jak piractwo komputerowe, oszustwa internetowe, wyłudzanie danych osobowych. Dlatego tak ważne są działania prewencyjne i każda pomoc w tym zakresie ze strony samorządu lokalnego, organizacji pozarządowych i społecznych.

Budowanie bezpieczeństwa mieszkańców wymaga od funkcjonariuszy Komisariatu Policji w Poczesnej ciągłego samodoskonalenia i rozwoju w zakresie podnoszenia kwalifikacji zawodowych jak również podnoszenia skuteczności w realizacji codziennych zadań.

Analizując globalnie osiągnięte wyniki w 2019 roku należy stwierdzić, iż stan bezpieczeństwa w rejonie całego Komisariatu Policji w Poczesnej jak i na terenie Gminy Poczesna utrzymuje się na wysokim poziomie.

Ustawodawca, wprowadzając kompetencje gminy w zakresie ochrony przeciwpożarowej, postawił przed tymi jednostkami samorządu terytorialnego niełatwe zadanie.
Z jednej strony, gmina to najmniejsza wspólnota samorządowa, a więc na jej lepsze funkcjonowanie mogą mieć wpływ ścisłe relacje międzyludzkie oraz ograniczony obszar zaspokajania potrzeb. Wykonywanie zadań własnych, a także tych, których nie przeznaczono innym podmiotom, jest kosztowne. Same zadania własne gminy, a wśród nich sprawy ochrony przeciwpożarowej, determinują praktyczny sens istnienia najściślejszych wspólnot samorządowych. Zadania stojące przed gminą w zakresie ochrony przeciwpożarowej są dosyć rozległe i zróżnicowane.

Ochotnicze Straże Pożarne to umundurowane, wyposażone w specjalistyczny sprzęt jednostki ratownicze przeznaczone przede wszystkim do walki z pożarami, klęskami żywiołowymi, zagrożeniami ekologicznymi i innymi miejscowymi zagrożeniami. Ochotnicze Straże Pożarne to Związek ludzi, którzy nie pozostają obojętni wobec nieszczęścia ludzkiego, a swoje działania wykonują społecznie poświęcając swój czas, zdrowie, a nawet życie.

Na terenie Gminy Poczesna znajduje się 6 jednostek OSP:

- OSP w Poczesnej,
- OSP w Bargłach,
- OSP w Nieradzie,
- OSP we Wrzosowej,
- OSP W Słowiku,
- OSP w Hucie Starej A,

w tym cztery jednostki należące do KSRG - Krajowego Systemu Ratowniczo-Gaśniczego tj. OSP Poczesna, OSP Bargły, OSP Wrzosowa i OSP Huta Stara A.

Prezesem Gminnym Zarządu Ochotniczych Straży Pożarnych w Poczesnej jest Wójt Gminy Poczesna dh Krzysztof Ujma, natomiast Komendantem Gminnym jest dh Marian Kołodziej.

W 2019 roku na stadionie Olimpia w Hucie Starej B odbyły się zawody strażackie.

Zawody zorganizowane były w kategoriach: ćwiczenia bojowe oraz sztafeta pożarnicza z przeszkodami.

Pierwsze miejsca- ćwiczenia bojowe:

drużyna męska – OSP Słowik

drużyna kobieca – OSP Słowik

drużyna chłopcy – OSP Słowik

drużyna dziewczęta – OSP Nierada

Sztafeta pożarnicza z przeszkodami:

drużyna męska – OSP Słowik

drużyna kobieca – OSP Słowik

drużyna chłopcy - OSP Słowik

drużyna dziewczęta – OSP Nierada

Klasyfikacja generalna zawodów przedstawia się następująco:

drużyny męskie – OSP Słowik

drużyny kobiece – OSP Słowik

drużyny chłopcy – OSP Słowik

drużyny dziewczęta – OSP Nierada

OSP WRZOSOWA

W Ochotniczej Straży Pożarnej we Wrzosowie jest 56 członków, 18 osób młodzieżowej drużyny pożarniczej.

W roku 2019 odbyło się 12 posiedzeń zarządu i 2 inne zebrania.

Jednostka posiada 2 samochody ratowniczo – gaśnicze.

OSP w roku 2019 uczestniczyło 105 razy w akcjach ratowniczych.

Liczba wyjazdów poza teren gminy 16.

OSP pozyskało następujący sprzęt i wyposażenie:

drabina, zestaw ratownictwa medycznego, defibrylator, hełmy strażackie, pilarka spalinowa, zestaw podkładów i klinów z podporą teleskopową, elektronarzędzia, prądownica, gaśnica proszkowa.

Ze środków wyłącznie członków OSP zakupiono:

8 halogenów do aut, 2 rury do ww. halogenów , trąba do samochodu Mercedes, opryskiwacz ciśnieniowy, piła do stali i betonu i klucze do nich, rozsiewacz do sorbentu.

OSP BARGŁY

W Ochotniczej Straży Pożarnej w Bargłach jest 58 członków.

W roku 2019 odbyło się 6 posiedzeń zarządu i 12 inne zebrania.

Jednostka posiada 2 samochody ratowniczo – gaśnicze.

OSP w roku 2019 uczestniczyło 29 razy w akcjach ratowniczych.

Liczba wyjazdów poza teren gminy 2.

OSP pozyskało następujący sprzęt i wyposażenie:

gaśnica, torba PSP R1 + leno terapią, opatrunki hydrożelowe, detektor wielogazowy, ubrania koszarowe, hełm bojowy, szelki bezpieczeństwa, ubrania specjalne.

OSP POCZESNA

W Ochotniczej Straży Pożarnej w Poczesnej jest 43 członków.

W roku 2019 odbyło się 10 posiedzeń zarządu i 2 inne zebrania.

Jednostka posiada 4 samochody ratowniczo – gaśnicze.

OSP w roku 2019 uczestniczyło 142 razy w akcjach ratowniczych.

Liczba wyjazdów poza teren gminy 0.

OSP pozyskało następujący sprzęt i wyposażenie: umundurowanie, buty specjalne, wentylator oddymiający, agregat prądotwórczy, zakup sprzętu p.poż.

OSP NIERADA

W Ochotniczej Straży Pożarnej w Nieradzie jest 59 członków, 21 osób młodzieżowej drużyny pożarniczej.

W roku 2019 odbyło się 9 posiedzeń zarządu i 0 inne zebrania.

Jednostka posiada 2 samochody ratowniczo – gaśnicze.

OSP w roku 2019 uczestniczyło 24 razy w akcjach ratowniczych.

Liczba wyjazdów poza teren gminy 0.

OSP pozyskało następujący sprzęt i wyposażenie: smok ssawny, rozdzielacz kulowy, węże w 52, w 75.

OSP HUTA STARA A

W Ochotniczej Straży Pożarnej w Hucie Starej A jest 76 członków.

31 osób młodzieżowej drużyny pożarniczej.

W roku 2019 odbyło się 12 posiedzeń zarządu i 4 inne zebrania.

Jednostka posiada 3 samochody ratowniczo – gaśnicze.

OSP w roku 2019 uczestniczyło 76 razy w akcjach ratowniczych.

Liczba wyjazdów poza teren gminy 3.

OSP pozyskało następujący sprzęt i wyposażenie:
-opony do wozu bojowego Jelcz 004,
-mundury koszarowe.

OSP SŁOWIK

W Ochotniczej Straży Pożarnej w Słowiku jest 47 członków,32 osób młodzieżowej drużyny pożarniczej.

W roku 2019 odbyło się 10 posiedzeń zarządu i 2 inne zebrania.

Jednostka posiada 2 samochody ratowniczo – gaśnicze.

OSP w roku 2019 uczestniczyło 24 razy w akcjach ratowniczych.

Liczba wyjazdów poza teren gminy 2

OSP pozyskało następujący sprzęt i wyposażenie:
kaski sportowe,
pasy sportowe,
buty na zawody,
przyczepka lekka,
bramy garażowe,

Rozdział X - Kultura i dziedzictwo narodowe

Statut Gminnego Centrum Kultury, Informacji i Rekreacji w Poczesnej wyznacza funkcjonowanie tej instytucji kultury. Do najważniejszych zadań należą:

- prowadzenie zespołów artystycznych,
- organizacja imprez kulturalno – rekreacyjnych mających na celu popularyzację celów statutowych,
- współuczestnictwo w realizacji gminnej strategii rozwiązywania problemów społecznych,
- podejmowanie innych działań, wynikających z potrzeb mieszkańców.

Dyrektorem Gminnego Centrum Kultury, Informacji i Rekreacji w Poczesnej jest Iwona Skorupa.

Stan zatrudnienia na dzień 31.12.2019 r - 3 osoby cały etat, 5 osób na ½ etatów.

PROWADZENIE ZESPOŁÓW ARTYSTYCZNYCH

Przy GCKIiR w Poczesnej działa sześć formacji tanecznych. Należą do nich: Zespół Folklorystyczny WRZOSOWIANIE, Zespół Tańca Estradowego - TĘCZA, Koło Baletowe - ISKIERKI, Dziecięcy Zespół Tańca Współczesnego - BŁYSK, Zespół Taneczny - Takt oraz Szkoła Tańca Towarzyskiego dla dzieci i dorosłych. Oprócz nich działają: Zespół Śpiewaczy KWIATY JESIENI oraz Młodzieżowa Orkiestra Dęta.

Nazwa zespołu	Instruktorzy	Ilość osób	Miejsca i godziny zajęć
Zespół Folklorystyczny WRZOSOWIANIE	Justyna Wilk Katarzyna Nowicka Elżbieta Bartecka, Agnieszka Knysak, Iza Jabłońska	70 90	Remiza OSP Wrzosowa oraz Świetlica we Wrzosowej, wtorki: 17.00-21.00 piątki: 17.00-21.00 4 grup wiekowych
Dziecięcy Zespół Tańca Estradowego BŁYSK	Paulina Peryga	19	GCKIiR, środy i piątki 16.00 – 18.00
Zespół Tańca Estradowego TAKT	Paulina Peryga	17	GCKIiR, środy i piątki 18.00 – 20.00
Koło baletowe - ISKIERKI	Paulina Peryga	24	GCKIiR, środy i piątki 15.00 – 16.00
Zespół Tańca Estradowego TĘCZA	Aliki Pita/ Piotr Majer	25	Huta Stara B (sala PP) Czwartki - 16.00 – 20.00
Szkoła Tańca Towarzyskiego	Piotr Maźniewski	35	Poczesna (SP) wtorek 14.45 – 16.30, 17.00-20.00, sobota 8.15-13.00
Młodzieżowa Orkiestra Dęta	Kazimierz Kłosek/ Wojciech Grela, Justyna Kępa	31	Bargły WCKiR (świetlica środowiskowa) czwartki- 15.30 - 20.30; piątki 15.30 - 20.30;

Zespół Śpiewaczy KWIATY JESIENI	Grzegorz Leonarcik	14	Poczesna GCKIiR Wtorki 18.00 – 20.00
	Łącznie:	**235**	

ORGANIZACJA I WSPÓŁORGANIZACJA IMPREZ KULTURALNO – REKREACYJNYCH

Działania GCKIiR w poszczególnych miesiącach w zakresie:
- organizacji i współorganizacji imprez, konkursów, uroczystości,
- promocji Gminy Poczesna poprzez udział w konkursach, przeglądach, turniejach o zasięgach gminnych, powiatowych, regionalnych, ogólnopolskich i międzynarodowych

DZIAŁALNOŚĆ ŚWIETLIC ŚRODOWISKOWYCH

Jednym z zadań GCKIiR jest współuczestnictwo w realizacji gminnej strategii rozwiązywania problemów społecznych. Realizacja tego zadania dotyczy głównie organizacji wolnego czasu dzieci, młodzieży i dorosłych jako alternatywy dla zagrożeń cywilizacyjnych. Działanie to wpisuje się w założenia Gminnego Programu Profilaktyki i Rozwiązywania Problemów Alkoholowych. Centrum prowadzi trzy świetlice środowiskowe: w Bargłach, Brzezinach Nowych, Słowiku. W 2019 roku działalność wymienionych ośrodków wyglądała następująco:

ŚWIETLICA ŚRODOWISKOWA W SŁOWIKU

Świetlica w roku 2019 zmieniła zakres swojego funkcjonowania, podobnie jak w roku poprzednim 2018. Związane to jest i było z realizacją projektu „Aktywni seniorzy i zdolna młodzież" w ramach Regionalnego Programu Operacyjnego Województwa Śląskiego. Projekt realizowany jest na terenie świetlicy od 1 lutego 2018 roku do 31 stycznia 2020. Świetlica jest dostępna od poniedziałku do piątku w godzinach od 15.00 - 19.00. Średnio w zajęciach bierze udział od 17-20 dzieci. Organizowane są zajęcia plastyczne, kulinarne i rekreacyjne. Jest miejscem gdzie mogą się spotkać, pobawić, porozmawiać oraz korzystać z gier świetlicowych i komputerowych, które cieszą się największą popularnością.
Projekt jest realizowany przez Stowarzyszenie Stacji Rozwoju „Słowikor".

ŚWIETLICA ŚRODOWISKOWA W BARGŁACH

Świetlica działa w Wiejskim Centrum Kultury i Rekreacji, jest czynna od poniedziałku do piątku w godz.15.30 – 19.30. Jest miejscem prób Młodzieżowej Orkiestry Dętej, która ma zajęcia w czwartki i piątki. Oprócz tego w świetlicy odbywają się zajęcia koła plastycznego, teatralnego, zajęcia tenisa stołowego oraz szachów (do czerwca 2019). W świetlicy odbywają się zebrania sołeckie, spotkania z władzami gminy, spotkania samorządu lokalnego. Współgospodarzem świetlicy jest KGW. Dla środowiska lokalnego przygotowane są prezentacje w postaci jasełek oraz koncertów muzycznych. Świetlica włączyła się w organizację festynu lokalnego oraz mikołajek. Na pierwszym piętrze znajduje się Izba Regionalna mieszcząca się WCKiR. Podczas spotkań dzieci i młodzież mają możliwość poznania przedmiotów i sprzętów z minionego wieku, zapoznania się z górniczą historią regionu.

ŚWIETLICA ŚRODOWISKOWA W BRZEZINACH NOWYCH

Świetlica jest czynna od wtorku do piątku w godzinach od 14.00- 18.00. Z oferty świetlicy korzystają dzieci, młodzież oraz osoby dorosłe. Świetlica oferuje uczestnikom różne koła zainteresowań między innymi koło tenisa stołowego, aerobiku, aerobiku 50+, zajęcia artystyczne: plastyczne i muzyczne. Placówka zapewnia dostęp do komputerów wraz z dostępem do internetu, rozmaite gry planszowe, możliwość skorzystania ze sprzętu sportowego. Ponadto na terenie świetlicy znajduje się boisko do gry w piłkę siatkową, nożną oraz piłkę koszykową. W świetlicy organizowane są również imprezy okolicznościowe dla dzieci i młodzieży, są to zabawy andrzejkowe, karnawałowe, Dzień Babci i Dziadka, ogniska, konkursy itp. Od połowy września rozpoczęły się zajęcia z języka angielskiego w ramach projektu: "Bez B@rier, bez granic", dla dzieci działa Prywatna Szkoła Języka Angielskiego. Lektorem zajęć jest Elżbieta Magdziarz. W okresach ferii zimowych i ferii letnich organizowane są wyjazdy na basen, lodowisko, wyjścia do kina. Kiedy dopisuje pogoda, organizowane są m.in. ogniska z pieczeniem kiełbasek. W placówce organizowane są cykliczne spotkania z sołtysami, władzami gminy. Współgospodarzem świetlicy jest Koło Gospodyń Wiejskich Brzeziny Nowe. W świetlicy dyżuruje psycholog. Organizowane są cykliczne spotkania stowarzyszenia „Eko Rozwój", zebrania Rady Sołeckiej oraz Koła Łowieckiego „Ryś" W okresie letnim w świetlicy goszczeni byli pielgrzymi z różnych miast Polski zmierzający na Jasną Górę. W okresie od czerwca do sierpnia świetlica przyjęła pielgrzymki z Bytomia, Knurowa, Katowic oraz Krakowa. Ogółem liczba pielgrzymów to około 800 osób. Ze świetlicy korzystają również uczniowie Szkoły Podstawowej im. Polskich Noblistów w Częstochowie.

ŚWIETLICA ŚRODOWISKOWA WE WRZOSOWEJ

Świetlica wyposażona jest w sprzęt komputerowy z oprogramowaniem i szerokopasmowym dostępem do Internetu. Użytkownicy głównie korzystają z komputerów i internetu. W każdy czwartek miesiąca w godzinach popołudniowych (12.00-13.30) odbywają się zajęcia dla dzieci z Przedszkola we Wrzosowej. We wtorki i piątki z pomieszczeń korzystają wszystkie grupy wiekowe ZF WRZOSOWIANIE. W piątki prowadzone są zajęcia jogi. W minionym roku świetlica gościła pielgrzymki z Wadowic i Andrychowa. W styczniu 2019 roku *zakończył się projekt unijny z zakresu HTLM 5 dla słuchaczy Uniwersytetu III Wieku w Poczesnej.* Kurs obejmował 50 godzin nauki i zakończył się egzaminem. Osoby po ukończeniu kursu i zdaniu egzaminu otrzymały certyfikat. Kurs cieszył się bardzo dużą popularnością i zainteresowaniem.

ŚWIETLICA W HUCIE STAREJ B

Świetlica funkcjonuje od poniedziałku do piątku. Wyposażona jest w stół bilardowy, piłkarzyki, 40" telewizor oraz w gry stolikowe. W dalszym ciągu funkcjonują stanowiska komputerowe z dostępem do internetu z którego korzystają także przedszkolaki. W czwartki prowadzone są zajęcia zespołu estradowego TĘCZA. Instruktorem zajęć jest Piotr Majer. W każdy wtorek instruktor prowadzi zajęcia wokalne z dziećmi. Jest również aerobik dla dorosłych. Podczas ferii i wakacji organizowane są różnego rodzaju wyjazdy oraz wycieczki autokarowe jak również rowerowe.

ŚWIETLICA W HUCIE STAREJ A

Świetlica funkcjonuje w Sali OSP. Z oferty świetlicy korzystają dzieci, młodzież oraz osoby dorosłe. Świetlica oferuje uczestnikom różne koła zainteresowań między innymi: zajęcia rekreacyjne Zumba. Od połowy września rozpoczęły się zajęcia z języka angielskiego w ramach projektu: "Bez B@rier, bez granic", dla dzieci działa Prywatna Szkoła Języka Angielskiego.

ŚWIETLICA WIEJSKA W NOWEJ WSI

Z oferty świetlicy korzystają dzieci, młodzież oraz osoby dorosłe. Świetlica oferuje uczestnikom różne koła zainteresowań między innymi: zajęcia fitness, zajęcia tenisa stołowego, jest stół bilardowy. Od połowy stycznia rozpoczęły się zajęcia z języka angielskiego w ramach projektu: „Bez B@rier, bez granic", które zakończyły się w lipcu egzaminem, dla dzieci działała Prywatna Szkoła Języka Angielskiego.

PODEJMOWANIE INNYCH DZIAŁAŃ, WYNIKAJĄCYCH Z POTRZEB MIESZKAŃCÓW

Gminne Centrum Kultury jest instytucją otwartą, nastawioną na szeroko rozumianą współpracę ze środowiskiem naszej gminy. Dbamy, aby nasza gmina była godnie reprezentowana i zapisywała się w pamięci jako miejsce przyjazne i profesjonalne.

KOŁA ZAINTERESOWAŃ I GRUPY REKREACJI RUCHOWEJ

Nazwa	**Miejsce realizacji**	**Ilość uczestników**	**Dni i godziny**
Zajęcia fit - body	GCKIiR, Huta Stara B Brzeziny Nowe	30	Wtorki 19.00 – 20.00, środy i piątki 20.00 – 21.00
Pracownia muzyczna	GCKIiR	24	Poniedziałek, Wtorek, czwartek 13.30 – 20.00
Teatr A CO! (od X 2016r.)	GCKIiR	10	Wtorki 16.15 – 18.00
Koła plastyczne	GCKIiR	35	Poniedziałki 15.00 – 18.00
Koło szachowe	Bargły, Huta Star B	25	Poniedziałki Wtorki
Aerobik	Brzeziny Nowe	30	Poniedziałki i czwartki 18.00 – 20.00

Joga	Świetlica Wrzosowa	10	Piątki 18.00 – 19.00
Tenis stołowy	Świetlica Bargły Świetlica Brzeziny Nowe, Słowik, Huta Stara A	56	Wtorki 16.00 – 20.00, soboty 10.00 – 14.00
RAZEM		**251**	

WYJAZDY I WYCIECZKI, POPULARYZACJA REKREACJI RUCHOWEJ

GCKIiR przy współpracy z Wójtem Gminy, samorządem oraz Gminną Komisją Rozwiązywania Problemów Alkoholowych zorganizowało w 2019 roku dla dzieci i młodzieży dodatkowe formy aktywnego wypoczynku:

- wyjazdy jednodniowe:

- Wyjazd najmłodszych do MAGICZNEJ KRAINY w Częstochowie (35 dzieci)

- wyjazdy kilkudniowe:

- Wyjazd integracyjny Zespołów: Błysk, Takt do Zakopanego (46 osoby)
- Wyjazd dzieci i młodzieży na warsztaty plastyczne do Hiszpanii (55 osób)
- Wyjazd dzieci i młodzieży do Międzyzdrojów (50+ opieka)
- Wyjazd ZF „Wrzosowianie" na Litwę (28 osób+ opieka)

Łącznie w wyjazdowych formach wzięło udział 262 osób.

Popularyzacja walorów rekreacji ruchowej wpisana jest w działalność Centrum:

- kort tenisowy w Hucie Starej B – czynny od maja do października, dostępny bezpłatnie dla zorganizowanych grup szkolnych z terenu gminy;

- miasteczko ruchu drogowego w Hucie Starej B – czynne przez cały rok;

- kort tenisowy w Słowiku – czynny od maja do października, dostępny bezpłatnie dla zorganizowanych grup szkolnych z terenu gminy;

WSPÓŁPRACA Z INSTYTUCJAMI, STOWARZYSZENIAMI I INNYMI PODMIOTAMI SPOZA GMINY POCZESNA

GCKIiR w 2019r. współpracowało m.in. z:
- Regionalnym Instytutem Kultury w Katowicach - digitalizacja zbiorów
- Regionalnym Ośrodkiem Kultury w Częstochowie (współorganizacja imprez ETNOSTRADA, JURA ROK, XXXI Spotkania Młodych Recytatorów WRAŻLIWOŚĆ NA SŁOWA)
- z Towarzystwem Patriotycznym Kresy w Częstochowie
- Stowarzyszeniem Przyjaciół GAUDE MATER (*w Kościele pw. św. Jana Chrzciciela w Poczesnej koncert Krakowskiego Zespołu Kameralnego)*
- Starostwem Powiatowym (konkursy ARCHITEKTURA MOJEGO KRAJOBRAZU, TRADYCYJNA OZDOBA ŚWIĄTECZNA)
- Spółdzielnią Mieszkaniową PÓŁNOC (FESTYN RODZINNY)
- Regionalną Radą Polskiego Komitetu Olimpijskiego (organizacja przedstawienia teatralnego dla dzieci z Litwy)
- portalem czasdzieci.pl (ogłoszenia o konkursach, bieżące informacje o działaniach plastycznych)
- współpraca ze Stowarzyszeniem Częstochowskie Amazonki
- współpraca Agencją Rozwoju Rynku Regionalnego w Częstochowie

Gminna Biblioteka jest samodzielną instytucją kultury w rozumieniu ustawy o organizowaniu i prowadzeniu działalności kulturalnej. Dyrektorem Gminnej Biblioteki Publicznej w Poczesnej jest Iwona Skorupa. Wszystkie dane zostały sporządzone w oparciu o statystykę GUS, sprawozdania złożone przez poszczególne filie biblioteczne oraz dane zawarte w ankietach na potrzeby Ministerstwa Kultury i Dziedzictwa Narodowego. Funkcjonowanie biblioteki ora filii obrazują tabele przedstawiające stan wartościowy i ilościowy księgozbioru w gminie, strukturę zakupu książek ,sprawozdanie finansowe, sprawozdanie statystyczne. Ogółem w gminie są 4 placówki, 3 pełnoetatowe, 1 pracuje na ¾ etatu (Nierada).

1.Sprawy osobowe

Stan zatrudnienia na dzień 31.12.2019r. nie uległ zmianie i wynosi 7 osób (3 pełnozatrudnione i 4 niepełnozatrudnione). Poczesna 1/2 etatu i 7/8 działalności podstawowej, 1 etat sprzątaczki, ½ etatu księgowy, Huta Stara „B" 1 etat, Nierada ¾ etatu, Wrzosowa - 1 etat. Bibliotekarze brali udział w szkoleniach organizowanych przez Urząd Gminy, Bibliotekę w Częstochowie, Bibliotekę Śląską w Katowicach.

2. Udostępnianie zbiorów, czytelnictwo, polityka gromadzenia.

Poczesna	**2018r.**	**2019r.**
	Wypożyczenia w woluminach	Wypożyczenia w woluminach
Ogółem:	21828	17120
Literatura piękna	9332	9142
Dla dzieci i młodzieży	6718	5779
Popularno naukowa	3762	2199
czasopisma	2016	952

Huta Stara B	**2018r.**	**2019r.**
	Wypożyczenia w woluminach	Wypożyczenia w woluminach
Ogółem:	15859	13907
Literatura piękna	8788	8679
Dla dzieci i młodzieży	5559	4337
Popularno naukowa	1192	891
Czasopisma	320	195

Nierada	**2018r.**	**2019r.**
	Wypożyczenia w woluminach	Wypożyczenia w woluminach
Ogółem:	9696	7828
Literatura piękna	3273	3013
Dla dzieci i młodzieży	5221	4120
Popularno naukowa	684	695
czasopisma	518	390

Wrzosowa	**2018r.**	**2019r.**
	Wypożyczenia w woluminach	Wypożyczenia w woluminach
Ogółem:	9482	7819
Literatura piękna	5947	5142
Dla dzieci i młodzieży	2761	2293
Popularno naukowa	614	384
czasopisma	160	183

Ogółem Gmina	**2018r.**	**2019r.**
	Wypożyczenia w woluminach	Wypożyczenia w woluminach
Ogółem:	56865	48394
Literatura piękna	27340	25976
Dla dzieci i młodzieży	20259	16529
Popularno naukowa	6252	4169
czasopisma	3014	1720

Liczba odwiedzin w bibliotekach w 2019r.:

Odwiedziny w bibliotekach	**2018r.**	**2019r.**
	Ilość	Ilość
Poczesna	9358	7186
Huta Stara B	7564	7504
Nierada	4701	9098
Wrzosowa	4889	3823
Ogółem	26512	19216

Liczba dni otwarcia bibliotek 2019 rok - 913 dni co stanowi o 29 dni więcej w stosunku do roku 2018 (w tym Poczesna - 289 , Huta - 192, Nierada - 219, Wrzosowa - 213).

Czytelnicy	**2018r.**	**2019r.**
	Ilość	Ilość
Poczesna	863	832
Huta Stara B	451	447
Nierada	299	303
Wrzosowa	396	375
W tym osoby uczące się	747	691
Czytelnicy aktywni zawodowo	628	616
Czytelnicy pozostali	634	650
Ogółem	2009	1957

Zanotowano spadek ogółem o 52 czytelników.

Podobnie jak w latach poprzednich potrzeby czytelnicze oraz możliwości finansowe bibliotek kreowały politykę gromadzenia zbiorów. Na zakup duży wpływ mają kierownicy filii bibliotecznych, którzy znając preferencje swoich czytelników na bieżąco składają zamówienia na nowości i wznowienia do dyrektora biblioteki .Biblioteka nasza gromadziła swe zbiory drogą zakupu oraz darów od czytelników prywatnych, fundacji (dar w postaci 57 książek na sumę 690,00 zł). i instytucji (m.in. Polskiej Akcji Humanitarnej, Centrum Edukacji Obywatelskiej). Zakupy odbywają się w oparciu o dostarczone przez hurtownie wzorniki, Newsletter Wirtualny Wydawca, obserwację rynku wydawniczego, recenzje książek oraz śledzenie portali czytelniczych. Ilość zakupionych książek zależy przede wszystkim od naszych możliwości finansowych. I tak w roku sprawozdawczym przybyło ogółem 1015 woluminów. Z funduszy samorządu zakupiono 680 woluminów za sumę 15.436,31 (w tym lit. pięknej 435 wol., lit. dla dzieci i młodzieży 198 wol., lit. pop. naukowej 47 wol.).

Z dotacji Ministerstwa Kultury i Dziedzictwa Narodowego zakupiono 278 wol. na sumę 6600,00 zł.(w tym lit. pięknej 216 wol., lit dla dzieci i młodzieży 44 wol., lit. pop. naukowej 18 wol.). Z darów otrzymano 57 woluminów (w tym 15 książki z lit. pięknej, 37 książki dla dzieci i młodzieży oraz 5 książek z innej literatury). Dary zostały wycenione na 690,00zł.

Wszystkie książki zostały zinwentaryzowane i opracowane dla wszystkich filii bibliotecznych w gminie w systemie bibliotecznym SOWA MARC 21. Do wszystkich opracowanych książek zostały wydrukowane karty katalogowe w ilości ok.3500 sztuk. Średnia cena książki wyniosła 29,99 zł. Oprócz nowości czytelniczych kupowano lektury szkolne dla wszystkich rodzajów szkół i poziomów nauczania, zgodnie z kanonem lektur szkolnych oraz wymogami MEN).

Przy zakupie nowości zwracano szczególną uwagę na uzupełnianie zbiorów z literatury popularnonaukowej z różnych dziedzin wiedzy takich jak: pedagogika, prawo, ekonomia, transport, logistyka, literaturoznawstwo, geografia, historia a także publikacje regionalne. Wzbogacono księgozbiory podręczne o aktualne leksykony , encyklopedie i wydawnictwa

słownikowe. Do księgozbioru fachowego nabyto publikacje z Wydawnictwa Stowarzyszenia Bibliotekarzy Polskich i Biblioteki Narodowej. Dokonywano zakupów wartościowej pod względem artystycznym współczesnej literatury ,wśród tych zakupów znalazły się również te nominowane do Literackiej Nagrody Nobla, Nagrody „Nike", Paszportów Polityki a także polskie i światowe bestsellery. Po raz szósty ogłosiliśmy w naszych bibliotekach ranking najważniejszych książek minionego roku. Podczas jego trwania czytelnicy mogli głosować jaką książkę warto było przeczytać oraz jaka lektura zostanie zapamiętana na dłużej. W pierwszej piątce zestawienia znalazły się następujące książki: S.S.Nicieja „Kresowe Trójmiasto", H.Greń „ Chodzi lisek koło drogi", R.Mróz „Listy zza grobu", O.Tokarczuk „Bieguni", M.Kordel seria „Malownicze". Najchętniej czytanymi autorami literatury pięknej w naszych bibliotekach w dalszym ciągu pozostają twórcy sag kryminalnych m.in. K. Bonda „Miłość leczy rany",R. Mróz seria z „Chyłką", K. Puzyńska, T. Gerritsen,J. Nesbo, W.Chmielarz, J.Żólczyk, D.Baldacci i obyczajowych m.in. N. Evans „Podróż tysiąca mil", L .Riley „Drzewo Anioła", „Sekret Heleny", N.Socha „(Nie)Piękność", E.Świętek „Rzeka kłamstw", K.Enerlich „Akuszerka z Sensburga", K.Wilczyńska „Dasz radę Nataszo", „Kwitnące lilie", G.Gargaś „Kiedyś się odnajdziemy",L.Shukri „Perska zmysłowość", A.Przybyłek „Bez Ciebie", „Jeszcze raz" M.Witkiewicz „Zamek z piasku", M.Paszyńska seria „ Owoc granatu".

Natomiast wśród książek popularnonaukowych dużym zainteresowaniem cieszyła się publikacja T.Lis „Umrzeć za Gdańsk", Jędrzej Majka „Wilno i okolice", Joachim Cerafícki- „Wasserpolaken…", Antoni Dudek „Reglamentowana Rewolucja",Piotr Zychowicz „ Żydzi" oraz Marek Zaremba „ Hashi Detoks". Czytelnicy pytali również o kontynuacje np. R.Mróz II część serii z Sewerynem Zaorskim, A.Przybyłek - „Miłość i inne nieszczęścia" IV część, N.Sońska „Zacznijmy jeszcze raz" III część, R.Caine „Polowanie na mordercę" III część oraz o książki nagrodzone podczas Targów Książki, nominowanej nagrodzone Nagrodą Nike :Aleksander Kaczorowski Ota Pavel „Pod powierzchnią**"**, Marcin Kołodziejczyk **„**Prymityw. Epopeja narodowa**"**, Małgorzata Rejmer „ Błoto słodsze niż miód**",** Zyta Rudzka „Krótka wymiana ognia**"**, Juliusz Strachota –„Turysta polski w ZSRR**"**, Mariusz Szczygieł „Nie ma**"**, „Dowody na Istnienie", Szczepan Twardoch „Królestwo**".**

Obecna liczba tytułów prenumerowanych periodyków w naszych bibliotekach nadal nie zaspokaja potrzeb czytelników szczególnie w filiach bibliotecznych, które to jedynie prenumerują „ National Geographic" i dostają bezpłatnie egzemplarze gminnego periodyku „Spoiwo" i czasopism powiatowych „Puls Regionu" i „Powiat Częstochowski". Natomiast do centrali zaprenumerowano 10 tytułów czasopism .
Prenumerowana prasa to :dziennik „Gazeta Wyborcza", , miesięczniki m.in. „Poradnik Domowy", „Pani", „Kobieta i Życie", „Kuchnia", „Podróże", „Zdrowie" i wspomniany już wcześniej „National Geographic" . Biblioteka prenumeruje periodyki bibliotekarskie tj. „Poradnik bibliotekarza", „Bibliotekarz", „Nowe książki" oraz kupowany jest dodatek (kwartalnik) do Gazety Wyborczej „Książki". Otrzymujemy również nieodpłatnie czasopisma od czytelników m.in. „Twój Styl", „Dobre Rady". Najwięcej prasy czytali emeryci i renciści.

Na miejscu w czytelniach udostępniono 1526 egzemplarzy, natomiast do domu wypożyczono 1720 czasopism.

Stan zbiorów na koniec 2019r. wynosił 69203,00 woluminy i zmniejszył się o 1199 woluminów w tym:

- GBP Poczesna 588 woluminy i stanowi ogółem 32623 woluminy
- Huta Stara „B” 174 woluminy i stanowi ogółem 13230 woluminy
- Nierada 152 woluminy i stanowi ogółem 8485 woluminy
- Wrzosowa 101woluminy i stanowi ogółem 14865 woluminy

W rozbiciu na strukturę zakupu wygląda to następująco:

- literatura piękna ogółem 666 woluminów w tym:
  Poczesna 400 wol.
  Huta Stara „B” 102 wol.
  Nierada 90 wol.
  Wrzosowa 74 wol.
- literatura piękna dla dzieci i młodzieży ogółem 279 woluminów w tym:
  Poczesna 139 wol.
  Huta Stara „B” 62 wol.
  Nierada 57 wol.
  Wrzosowa 21 wol.
- literatura popularno naukowa i inna ogółem 70 woluminów w tym:
  Poczesna 49 wol.
  Huta Stara „B” 10 wol.
  Nierada 5 wol.
  Wrzosowa 6 wol.

w tym darów pozyskano 57 wol na kwotę 690,00zł. (Poczesna- 11wol ,Huta – 24wol., Nierada 22wol., Wrzosowa – 0 wol.).

Dane te ilustruje tabela stan wartościowy i ilościowy oraz struktura zakupu książek za 2019r.

Placówka	Ogółem	Literatura piękna	Literatura dla dzieci i młodzieży	Literatura inna
Poczesna	952	348	4	600

Huta Stara B	-	-	-	-
Nierada	246	92	40	114
Wrzosowa	1016	1011	-	5
RAZEM:	**2214**	**1451**	**44**	**719**

Biblioteka w Poczesnej pełni funkcję biblioteki centralnej w gminie, czytelnia pełni dyżury we wszystkie soboty (w godz.9-13), księgozbiór do niej jest co roku głęboko analizowany pod kątem potrzeb młodzieży uczącej się i studentów ze wskazaniem na jej doposażenie. Ilość zakupionych książek w centrali jest większa niż w pozostałych placówkach. Książki z literatury pięknej tzw. beletrystykę kupuje się co najwyżej w dwóch tytułach (wyjątkiem są bestsellery), a potem następują wypożyczenia międzybiblioteczne książek w obrębie gminy tak, by każdy czytelnik mógł sięgnąć po interesującą go książkę.

W roku bieżącym również książki będą kupowane w podobnych proporcjach. Biblioteka pozyskała pieniądze w wysokości 6600,00zł na zakup książek z programu Biblioteki Narodowej „Zakup nowości wydawniczych do bibliotek". Z tej dotacji zakupiono ogółem 280 wol. : w tym literatury pięknej dla dorosłych 195 wol., literatury dla dzieci i młodzieży 61 wol. i literatury pop .naukowej 24 wol.

3. Promocja biblioteki. Działalność informacyjna, wybrane przykłady wydarzeń kulturalnych, edukacyjnych, promocyjnych.

Wychodząc naprzeciw oczekiwaniom naszych czytelników staramy się zapewnić im miłe spędzenie czasu w naszych bibliotekach z zaproszonymi gośćmi.

Dzięki współpracy z Gminną Komisją Rozwiązywania Problemów Alkoholowych udało się pozyskać fundusze na zakup 4 egzemplarzy czasopisma „National Geographic" dla wszystkich filii bibliotecznych, ponadto zakupiono 127 książek na nagrody dla czytelników biorących udział w konkursach bibliotecznych. Działania o których mowa j.w. miały na uwadze realizację profilaktyki wynikającej z Gminnego Programu Rozwiązywania Problemów Alkoholowych.

Sposoby promocji czytelnictwa. Jak wynika z badań prowadzonych na zlecenie Biblioteki Narodowej, tylko 35% naszych rodaków zadeklarowała, że przeczytała więcej niż jedną książkę w roku, a mniej niż połowa zadeklarowała, że przeczytała tekst dłuższy niż trzy(!) strony. Tymczasem książka, jak nic innego, rozwija naszą wyobraźnię i pamięć. Uczy myśleć, a wzbogacając nasz język, uczy mówić.

4 marca 2019 roku, Gminna Biblioteka Publiczna w Poczesnej, miała zaszczyt gościć Cezarego Jana Lisa - autora wielu książek. Z wykształcenia chemik-ceramik, z zamiłowania historyk.

Zajmuje się historią regionu częstochowsko - radomskiego, skąd pochodzi jego rodzina. Urodził się w Dąbrowie Górniczej, związany jest z regionem częstochowskim. Wychował się i mieszkał w Przyrowie. Po studiach na AGH w Krakowie wyemigrował. Mieszkał w Szwecji, Anglii, a od 1981 roku w Niemczech. Intensywnie działa w środowisku polonijnym. Przyjeżdża do Polski często i z sentymentem, bo związuję się z miejscami i ludźmi. Cezary Jan Lis w swoim dorobku ma książki: „Miejsca, ludzie, wydarzenia. Wojna 1939-1945 na ziemi częstochowsko-radomszczańskiej", „Nieopisana zbrodnia – sądny dzień w Przyrowie", „Kapitan Paweł. Czesław Kubik 1910-1952 przemilczany i zapomniany dowódca partyzancki", „Na usługach Gestapo i żandarmerii. Agenci, donosiciele, konfidenci".

14 maja 2019 roku w Gminnym Centrum Kultury, Informacji i Rekreacji w Poczesnej odbyło się spotkanie autorskie z Piotrem Kowalczykiem. Piotr Kowalczyk jest z wykształcenia geografem i geologiem, pilotem wycieczek i przewodnikiem, pasjonatem fotografii, który publikuję w magazynach podróżniczych. Organizuję prelekcje dla młodzieży i dorosłych w całej Polsce. Jest założycielem portalu Globtroterzy.net i pomysłodawcą festiwalu „Tydzień Ziemi" w Szczecinie. Od zawsze towarzyszyła mu pasja poznawania świata, którą przekształcił w pracę. Zrealizował kilka podróży do Maroka, trekkingi w Norwegii oraz wizytę w Indiach. Podczas podróży rozwijał także techniki fotograficzne. Największym przedsięwzięciem była Wyprawa do Afryki Zachodniej w 2011 roku. W ciągu trzech miesięcy przejechał Maroko, Saharę Zachodnią, Senegal, Gambię i Gwineę- Bissau. Opowiedział o kraju zwanym ósmym kontynentem - Madagaskarze, podążył śladami Stasia i Nel i przedstawił relację z wyprawy do: Egiptu, Etiopii i Kenii inspirowanej powieścią Henryka Sienkiewicza.

Udział biblioteki w Ogólnopolskim czytaniu, udział w Ogólnopolskim Tygodniu Bibliotek 8-15 maj, V Akcja Ogólnopolska Noc Bibliotek, która odbyła się w sobotę 5 października 2019 r. w Gminnej Bibliotece Publicznej Filia we Wrzosowej.
Akcja przebiegała pod hasłem ''Znajdźmy wspólny język". Wśród zgłoszonych 1800 bibliotek znalazły się placówki z gminy Poczesna: Gminna Biblioteka Publiczna w Poczesnej oraz jej Filia we Wrzosowej.

Spotkania autorskie Biblioteka w Poczesnej, marzec - spotkanie z Janem Cezarym Lisem, październik - spotkanie autorskie ze Zbigniewem Kołbą, zatytułowane „Znaczenie czytania w poznawaniu otoczenia, na podstawie książki „Znajdź mnie i kiedyś odwiedź".

4. Czytelnictwo dzieci i młodzieży.

W roku sprawozdawczym zarejestrowano następującą ilość czytelników w grupach wiekowych 1- 166, 2-562, 3-95, 4- 87, 5-93,6-441,7-277,8-236 co stanowi ogółem 1957 użytkowników i jest o 52 osoby mniej niż w roku 2018. Również biblioteki nasze odnotowały spadek 2019-16529 w ilości wypożyczeni literatury dla dzieci i młodzieży (2018-17507; 2017-17340 wol.) Podobnie jak w latach poprzednich i wiedząc o tym, że literatura piękna w sposób szczególny wpływa na psychikę dziecka a młody czytelnik w książkach poszukuje podpowiedzi jak rozwiązać własne problemy, identyfikując się z bohaterami literackimi, staramy się zaspokajać i rozwijać potrzeby czytelnicze najmłodszych. Staramy się również, aby miejscem, w którym dziecko mogło czuć się swobodnie była nasza biblioteka. Stąd w dalszym ciągu ,wzorem lat ubiegłych w naszej ofercie oprócz książek i czasopism dzieci znajdują zabawki i gry, które pobudzają ich wyobraźnię i pozwalają poznawać świat poprzez zabawę. Również słuchanie

przez dziecko podczas głośnego czytania bajek i baśni, wierszy i opowiadań wytwarza naturalną więź między osobą czytającą (dorosłym) i słuchającą (dzieckiem). Oferta jest skierowana do coraz młodszej rzeszy odbiorców, często jeszcze nie czytających (m.in. głośne czytanie w bibliotece).Tytuły książek dla dzieci wartych zakupienia dokonujemy w oparciu o zmieniające się listy lektur, rankingi literatury oraz pomocne serwisy oceniające książki. Z literatury pięknej dla dzieci i młodzieży niezmiennym powodzeniem w dalszym ciągu cieszyły się książki detektywistyczne M. Widmarka (m.in. "Nelly Rapp i człowiek śniegu", "Nelly Rapp i Upiorna Akadademia") oraz seria Biuro Detektywistyczne Lassego i Mai, książki Neli Małej Reporterki(„Nela i skarby Karaibów", „ Nela i sekrety dalekich lądów") oraz,J.Kinneya - kolejne tomy „Dziennika cwaniaczka", książka Szymona Radzimierskiego z serii Dziennik Łowcy Przygód „Etiopia u stóp Góry Ognia" oraz dla najmłodszych książeczki z serii „Kicia Kocia".

Książka pełni ważną rolę w stymulowaniu i wspieraniu wszechstronnego rozwoju dziecka , a czytelnictwo wzbogaca uczestnictwo we współczesnym życiu kulturalnym i staje się najważniejszym elementem kultury literackiej. Ponieważ w pierwszych latach rozwoju dziecka jego przewodnikiem po świecie jest rodzic a potem przedszkole i szkoła to nasze placówki poprzez współpracę z nimi starają się zachęcać milusińskich do odwiedzin w bibliotece. Służą temu współorganizowane projekty i akcje takie jak :"Cała Polska Czyta Dzieciom" ,"Ogólnopolski Tydzień Bibliotek", "Ogólnopolski Tydzień Czytania Dzieciom", "Dzień Pluszowego Misia". W czerwcu w centrali w Poczesnej przedszkolacy idący do szkoły są uroczyście pasowani na czytelników biblioteki. Podczas uroczystości dostają honorową przypinkę z adnotacją „Jestem czytelnikiem biblioteki w Poczesnej", książeczkę a pasowani zostają przez zaproszonego pisarza lub dyrektora biblioteki. W ubiegłym roku 7 czerwca w Wypożyczalni dla Dzieci i Młodzieży odbyło się uroczyste pasowanie dzieci z Przedszkola w Poczesnej na czytelnika Gminnej Biblioteki w Poczesnej. Ta uroczystość zamyka cykl całorocznych spotkań z książką. W trakcie spotkań dzieci miały okazję zapoznać się z biblioteką oraz bogatym jej księgozbiorem dziecięcym. Całoroczne spotkania miały na celu zachęcenie dzieci do jak najczęstszego sięgania po książkę. Gościem specjalnym tegorocznej uroczystości był - Artur Nowicki - autor i ilustrator publikacji książkowych przeznaczonych dla dzieci. Jest współautorem znanej serii pod tytułem „Opowiem ci, mamo".

Podczas uroczystego pasowania przedszkolaków najmłodsi otrzymali karty biblioteczne, odznaki z logo biblioteki oraz słodki poczęstunek w ramach XVIII obchodów Ogólnopolskiego Tygodnia Czytania Dzieciom. Akcja ta ma na celu zachęcanie rodziców i wychowawców do codziennego 20-minutowego głośnego czytania dzieciom. Metoda skuteczna, przyjazna i wspomagająca wszechstronny rozwój najmłodszych. To wielkie święto czytania organizowane w tym roku pod hasłem „Sportowcy czytają dzieciom. Wychowanie przez sport i czytanie" obchodziliśmy również w Gminnej Bibliotece w Poczesnej.

Przedszkolacy chętnie przychodzą do naszych placówek, gdzie uczestniczą w warsztatach plastycznych, odbywa się głośne czytanie bajek, inscenizacje teatralne związane ze świętami i innymi uroczystościami (m.in. Mikołaj, Dzień Dziecka). Dobrze układa się współpraca szkół z terenu gminy z wszystkimi bibliotekami (dwie filie biblioteczne w Hucie Starej B i w Nieradzie mieszczą się w budynkach szkolnych) oraz z Gminnym Centrum Kultury, Informacji i Rekreacji w Poczesnej, gdzie biblioteka i GCKIiR użytkują wspólny obiekt. Biblioteka współpracuje również z miejscową parafią i dzięki przychylności księży dostajemy w darze książki o tematyce religijnej. Poprzez dostęp do innych mediów-takich jak internet , telewizja, projektor oraz ekran uatrakcyjnione zostały lekcje biblioteczne (m.in cykl lekcji bibliotecznych promujących

czytelnictwo w ramach projektów edukacyjnych), ogółem odbyło się 157 lekcji bibliotecznych i wycieczek do bibliotek w których uczestniczyło 2759 uczniów. Jednak najczęściej stosowanymi formami pracy bibliotekarzy pracującymi z dziećmi były tradycyjne już sprawdzone działania typu inscenizacje teatralne(Teatrzyk Kamishibai- 21 inscenizacje, frekwencja – 400 osób), konkursy (m.in. we współzawodnictwie czytelniczym w roku szkolnym 2018/2019 nagrodzono książkami 127 dzieci ze wszystkich szkół i przedszkoli w gminie), głośne czytanie bajek, warsztaty plastyczne, ferie i wakacje w bibliotece (pokaz filmów dla dzieci i młodzieży).

5. Komputeryzacja biblioteki.

Biblioteka posiada specjalistyczne oprogramowanie biblioteczne „Sowa2/MARC21", które służy do tworzenia katalogów bibliotecznych, które można przeglądać na stronie producenta oprogramowania **http://www.poczesna-gbp.sowwwa.pl/**.

Pozostałe prace biblioteczne prowadzone w bibliotece z wykorzystaniem komputera to czynności związane z gromadzeniem i uzupełnianiem zbiorów (wyszukiwanie ofert wydawniczych, zamówienia, reklamacje, rozliczanie budżetu, i wydruk dokumentacji, opracowanie struktury księgozbioru) oraz statystyka biblioteczna (przygotowanie danych do sprawozdań GUS).Komputerowo przygotowywane są także dokumenty i materiały wykorzystywane w działalności kulturalnej(oprawa wystaw, regulaminy konkursów, zaproszenia, dyplomy). Biblioteka w Poczesnej w coraz większym stopniu wykorzystuje w swojej pracy Internet, zarówno jako źródło informacji, będące uzupełnieniem tradycyjnego warsztatu informacyjnego biblioteki, jak również jako narzędzie komunikacji z użytkownikami (m.in. poczta elektroniczna).

ZABYTKI GMINY POCZESNA

Lp.	Miejscowość	Ulica	Obiekt	
1.	Bargły	Śląska	dom drewniany	
2.	Huta Stara A	Pszenna 33	dom drewniany	
3.		Pszenna 34	dom murowany z gankiem	
4.	Huta Stara B	Główna	kapliczka	
5.		Główna 28	zespół dworski: dwór i pozostałości parku	
6.	Korwinów	Okólna/Stacyjna	stanowisko archeologiczne	
7.		Ceramiczna 2	zespół pałacowo parkowy	
8.	Nowa Wieś	Częstochowska	kaplica przydrożna	
9.	Poczesna	Strażacka	kaplica przydrożna	
10.		Strażacka 9	kościół	
11.		Strażacka 9	plebania	
12.		Strażacka 30	budynek murowany	
13.	Słowik	Podlaska	stanowisko archeologiczne	
14.	Wrzosowa	Cementowa 1	osiedle fabryczne dawnej Fabryki Portland-Cementu "Wrzosowa"	budynek mieszkalny
15.		Cementowa 3		budynek mieszkalny
16.		Cementowa 5		budynek mieszkalny
17.		Cementowa 7		budynek mieszkalny
18.		Fabryczna 5A	budynek dawnej ochronki wraz z pozostałościami parku (budynek wybudowany mieszkalny dla dyrektora Fabryki Portland-Cementu "Wrzosowa"	
19.		Fabryczna 10	zespół budynków dawnej Fabryki Portland-Cementu "Wrzosowa"	portiernia
20.				budynek pomocniczy
21.				budynek pomocniczy
22.				budynek główny
23.	Zawodzie	Długa	cmentarz	
24.			stanowisko archeologiczne	
25.			stanowisko archeologiczne	

Rozdział XI. Sport, kultura fizyczna i rekreacja

Sport i rekreacja, czyli szeroko pojęta kultura fizyczna stanowi ważny element życia mieszkańców Gminy Poczesna. Od wielu lat władze gminy dbają o właściwy rozwój i rozbudowę infrastruktury sportowo-rekreacyjnej, która jest dziś dobrze rozwinięta, coraz bardziej nowoczesna, przyjazna dla użytkowników, w dużej części darmowa i ogólnodostępna.

Sport w Gminie Poczesna to nie tylko wysoko rozwinięte zaplecze i użyteczne obiekty. Stale poszerzana jest także oferta sportowo-rekreacyjna. Co roku na terenie gminy są organizowane, bądź wspierane przez samorząd, liczne i bardzo zróżnicowane wydarzenia sportowo-rekreacyjne. Obok rozgrywek ligowych w tenisie stołowym, piłce nożnej, speedrowerze, piłce siatkowej są też organizowane biegi masowe, nordic walking, turnieje piłki nożnej halowej, turnieje piłki nożnej, turnieje tenisa stołowego, turnieje badmintona i para-badmintona, turnieje warcabowe, turnieje piłki siatkowej. Organizowane są również zawody wędkarskie, pożarnicze oraz festyny sportowo-rekreacyjne.

W roku 2019 działało pięć klubów sportowych zarejestrowanych na terenie Gminy Poczesna, które otrzymały dotację na realizację zadań publicznych Gminy Poczesna w dziedzinie kultury fizycznej i sportu

Zarządzenie Nr URO.0050.4.2019.AT Wójta Gminy Poczesna z dnia 14.01.2019r. w sprawie: ogłoszenia otwartego konkursu ofert na realizację zadań publicznych gminy Poczesna w dziedzinie kultury fizycznej i sportu w roku 2019

Wydatki z budżetu w postaci dotacji celowej na realizację zadań publicznych w dziedzinie kultury fizycznej i sportu w 2019 roku na terenie Gminy Poczesna wyniosły **190.000,00 zł**

Zarządzenie URO.0050.17.2019.AT Wójta Gminy Poczesna z dnia 18.02.2019r. w sprawie: ogłoszenia wyników konkursu ofert na realizację zadań publicznych w dziedzinie kultury fizycznej i sportu w 2019 roku na terenie gminy Poczesna.

Wykaz Klubów sportowych i przydzielonych dotacji:

Numer oferty	Klub	Kwota przyznanej dotacji w roku poprzednim	Kwota przyznanej dotacji 2019
Oferta nr 1	- Parafialny Klub Sportowy „Viktoria” Poczesna ul. Strażacka 9	9.000,00	**16.000,00**
Oferta nr 2	- Klub Sportowy „OLIMPIA” Huta Stara B ul. Północna 1	72.000,00	**80.000,00**
Oferta nr 3	- Ludowy Klub Sportowy „GROM-ZŁOTA DAMA” Poczesna ul. Modrzewiowa 2	46.000,00	**47.000,00**
Oferta nr 4	- Uczniowski Klub Sportowy „JUNIOR” Wrzosowa ul. Szkolna 4	7.500,00	**9.000,00**
Oferta nr 5	- Gminny Klub Sportowy „GROM” Poczesna ul. Strażacka 5	33.000,00	**38.000,00**

Wykres przyznanych kwot dotacji dla Klubów sportowych:

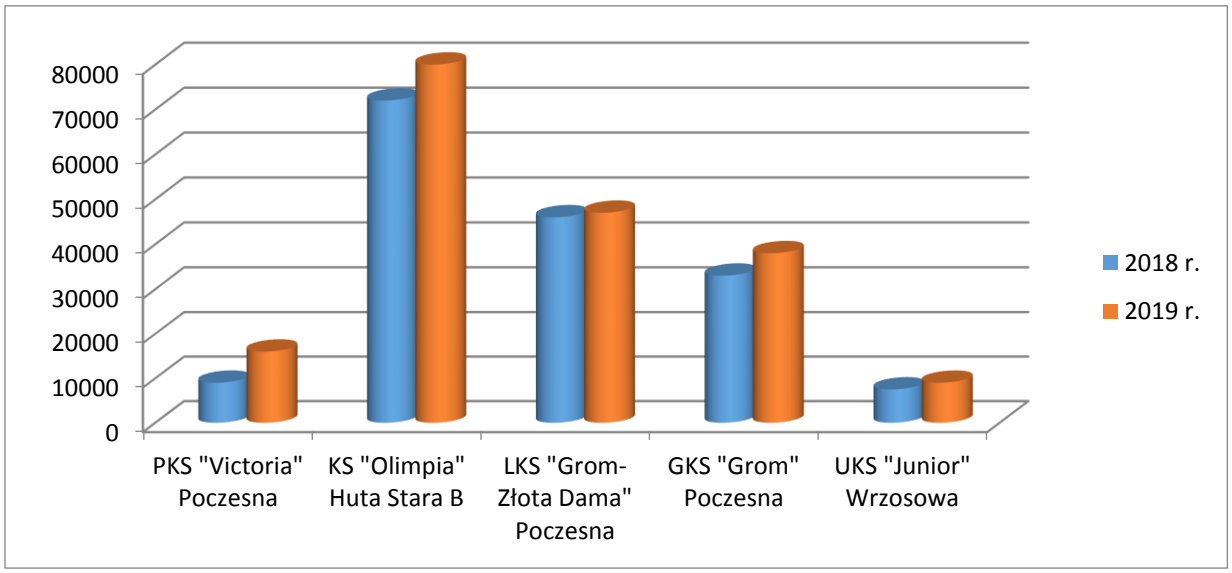

Kluby sportowe do swoich zajęć wykorzystywały następujące obiekty sportowe:

- 1 pełnowymiarowe boisko trawiaste i 1 treningowe boisko trawiaste do piłki nożnej w Hucie Starej B przy ul. Północnej 1,

- 1 pełnowymiarowe boisko trawiaste do piłki nożnej w Poczesnej przy ul. Strażackiej 5,

- boisko ze sztuczną trawą do piłki nożnej i towarzyszącymi boiskami ze sztuczną nawierzchnią do piłki siatkowej i piłki koszykowej w Hucie Starej B przy ul. Mickiewicza 12,

- halę sportową z możliwością uprawiania badmintona, piłki nożnej halowej, piłki ręcznej, piłki siatkowej, piłki koszykowej i tenisa stołowego w Kolonii Poczesna przy ul. Szkolnej 2,

- tor speedrowerowy w miejscowości Bargły przy ul. Śląskiej 84,

- sale gimnastyczne i boiska mieszczące się przy szkołach.

Dodatkowo do dyspozycji mieszkańców jest teren rekreacyjno-sportowy w Słowiku z kortem tenisowym o sztucznej nawierzchni, placem zabaw i amfiteatrem oraz teren rekreacyjno-sportowy w Hucie Starej B z 2 kortami do tenisa ziemnego o nawierzchni ceglanej, miasteczkiem rowerowym siłownią zewnętrzną i placem zabaw.

Na całym terenie Gminy Poczesna funkcjonują i są do dyspozycji mieszkańców siłownie zewnętrzne oraz place zabaw dla dzieci.

Siłownie zewnętrzne w Gminie Poczesna

l.p.	Miejsce	Liczba
1.	Brzeziny Nowe	1
2.	Michałów	1
3.	Bargły	1
4.	Huta Stara A	1
5.	Huta Stara B	1
6.	Wrzosowa	1
7.	Nowa Wieś	2
8.	Zawodzie	1
RAZEM		**9**

Place zabaw zewnętrzne w Gminie Poczesna

l.p.	Miejsce	Liczba
1.	Wrzosowa	4
2.	Słowik	1
3.	Korwinów	1
4.	Nowa Wieś	2
5.	Huta Stara B	3
6.	Huta Stara A	1
7.	Kolonia Poczesna	2
8.	Poczesna	1
9.	Zawodzie	1
10.	Bargły	1
11.	Michałów	1
12.	Mazury	1
13.	Brzeziny Nowe	1
RAZEM		**20**

Należy dodać, że Gmina Poczesna stwarza możliwości działalności sportowo-rekreacyjnej innym podmiotom zajmującym się tą sferą społeczną. Poza wymienionymi Klubami działają inne stowarzyszenia i Kluby sportowe, które poszerzają ofertę zajęć sportowo-rekreacyjnych na terenie gminy, do których należą: Amatorska Liga Tenisa Stołowego w Częstochowie (rozgrywki ligowe tenisa stołowego, organizacja turniejów tenisa stołowego i piłki siatkowej), Ludowy Uczniowski Klub Sportowy „JEDYNKA" Częstochowa/ABRM Poczesna (zajęcia badmintona i para-badmintona, organizacja turniejów badmintona i para-badmintona), Wiodący Ludowy Uczniowski Klub Sportowy „Kmicic" Częstochowa (zajęcia taekwondo).

Gmina Poczesna dużą wagę przykłada również do sportowej aktywizacji dzieci i młodzieży poprzez organizowanie zajęć i treningów pozalekcyjnych, rozgrywek drużynowych, indywidualnych oraz wyjazdy na wydarzenia sportowe. W tę działalność wpisuje się przede wszystkim Szkolna Liga Sportowa

ROZGRYWKI SZKOLNEJ LIGI SPORTOWEJ GMINY POCZESNA w roku szkolnym 2018/2019 w kategorii I-VIII Szkół Podstawowych (rocznik 2004 i młodsi).

Rozgrywki sportowe w gminie Poczesna na przełomie 2018/2019 rozegrano już po raz dwunasty. W rywalizacji uczestniczyło pięć szkół podstawowych gminy Poczesna i Szkoła Podstawowa nr 15 w Częstochowie/Brzeziny. Rywalizacja odbywała się w piłce nożnej halowej chłopców, tenisie stołowym dziewcząt i chłopców, grach i zabawach klas I-III, piłce koszykowej dziewcząt, piłce siatkowej chłopców, oraz w zawodach lekkoatletycznych dziewcząt i chłopców.

I miejsce - Szkoła Podstawowa im. Gustawa Morcinka w Poczesnej - 29 pkt.

II m-ce - Szkoła Podstawowa im. Mikołaja Kopernika we Wrzosowe - 22 pkt.

III m-ce - Szkoła Podstawowa w Nieradzie - 18pkt.

IV m-ce - Szkoła Podstawowa w Słowiku - 17 pkt.

V m-ce - Szkoła Podstawowa im. Kazimierza Wielkiego w Hucie Starej B - 16 pkt.

VI m-ce - Szkoła Podstawowa nr. 15 w Częstochowie - 14 pkt.

Nowością w regulaminie był przepis, który mówił: **do klasyfikacji ogólnej zalicza się pięć najlepszych wyników; najsłabszy wynik lub nieobecność na jednych zawodach nie brana jest pod uwagę.** Ilość zdobytych punktów decydowała o miejscu jakie szkoła osiągnęła na koniec sportowych zmagań w lidze.

Zwycięska szkoła otrzymała nagrodę główną **PUCHAR WÓJTA GMINY POCZESNA KRZYSZTOFA UJMY,** pozostałe szkoły otrzymały także pamiątkowe puchary oraz wszystkie dyplomy i nagrody pieniężne na zakup sprzętu sportowego ufundowane przez WÓJTA GMINY POCZESNA w następujących kwotach:

I miejsce - 1200 zł.

II miejsce - 1100 zł

III miejsce - 1000 zł

IV miejsce - 900 zł

V miejsce - 800 zł

VI miejsce - 700 zł

TABELA SZKOLNEJ LIGI SPORTOWEJ GMINY POCZESNA 2018/2019
w kategorii I-VIII Szkół podstawowych (rocznik 2004 i młodsi).

Szkoła	*Piłka nożna halowa*	*Tenis stołowy*	*Piłka koszykowa dziewcząt*	*Piłka siatkowa chłopców*	*Gry i zabawy Klas I-III*	*L.A.*	*Razem pkt.*	*m-ce*
SP. im. G. Morcinka w Poczesnej	I-6	I-6	II-5	I-6	~~III-4~~	I-6	**29**	**I**
SP. im. M. Kopernika we Wrzosowej	II-5	~~VI-1~~	I-6	V-2	II-5	III-4	**22**	**II**
S.P. w Nieradzie	III-4	IV-3	IV-3	~~VI-1~~	IV-3	II-5	**18**	**III**
SP. w Słowiku	V-2	II-5	III-4	IV-3	~~VI-1~~	IV-3	**17**	**IV**
SP. im K. Wielkiego w Hucie Starej B	IV-3	V-2	V-2	III-3	I-6	~~VI-1~~	**16**	**V**
SP. nr.15 w Częstochowie/Brzeziny	-------	III-4	VI-1	II-5	V-2	V-2	**14**	**VI**

Ponadto w ramach Szkolnej Ligi Sportowej zorganizowano Szkolną Spartakiadę Sportową Gminy Poczesna 2019 pod honorowym patronatem Wójta Gminy Poczesna Krzysztofa Ujmy w kategorii klas III Gimnazjum – Zawody Lekkoatletyczne. Była to forma podziękowania ostatniemu rocznikowi gimnazjalnemu za reprezentowanie swoich szkół i gminy w SLS oraz w innych gminnych zawodach sportowych i na różnych szczeblach. Wszystkie szkoły otrzymały pamiątkowe puchary i dyplomy, a w zawodach lekkoatletycznych szkoły otrzymały dyplomy, a medale dla najlepszych trzech zawodników w każdej konkurencji.

W Spartakiadzie startowały klasy gimnazjalne z następujących szkół, które zajęły miejsca:

I m-ce - Szkoła Podstawowa im. Gustawa Morcinka w Poczesnej,

II m-ce - Szkoła Podstawowa im. Mikołaja Kopernika we Wrzosowej,

III m-ce - Szkoła Podstawowa nr 15 w Częstochowie/Brzeziny,

nie startowała - Szkoła Podstawowa im. Kazimierza Wielkiego w Hucie Starej B.

W roku 2019 na terenie Gminy Poczesna organizowano szereg imprez i zawodów sportowo-rekreacyjnych, których gmina była organizatorem lub współorganizatorem. Są to:

- Noworoczny Turniej Tenisa Stołowego pod honorowym patronatem Wójta Gminy Poczesna Krzysztofa Ujmy – styczeń.

- Halowy Turniej Piłki Nożnej Orlików Starszych „PRIMAVERA CUP" pod patronatem Wójta Gminy Poczesna Krzysztofa Ujmy – styczeń.

- VII edycja Halowego Turnieju Piłki Nożnej o Puchar Wójta Gminy Poczesna Krzysztofa Ujmy – styczeń.

- Inauguracja XII edycji Szkolnej Ligi Sportowej Gminy Poczesna o Puchar Wójta Gminy Poczesna Krzysztofa Ujmy – luty.

- Ogólnopolski Turniej Badmintona Młodzików, Dzieci i Żaków o Puchar Wójta Gminy Poczesna Krzysztofa Ujmy – luty.

- Pocześniański Rab – Rodzinna Akademia Badmintona pod honorowym patronatem Wójta Gminy Poczesna Krzysztofa Ujmy – luty.

- Walentynkowy Turniej Tenisa Stołowego pod honorowym patronatem Wójta Gminy Poczesna Krzysztofa Ujmy – luty.

- Półfinał Wojewódzki Igrzysk Dzieci i Młodzieży Szkolnej w Tenisie Stołowym Dziewcząt i Chłopców – marzec.

- Turniej Finałowy Mistrzostw Liturgicznej Służby Ołtarza Archidiecezji Częstochowskiej w Piłce Nożnej Halowej – marzec.

- Wielkanocny Turniej Tenisa Stołowego pod honorowym patronatem Wójta Gminy Poczesna Krzysztofa Ujmy – kwiecień.

- Indywidualne Mistrzostwa Powiatowego Zrzeszenia LZS w Częstochowie w Tenisie Stołowym pod honorowym patronatem Wójta Gminy Poczesna Krzysztofa Ujmy – kwiecień.

- Gminny Rajd Rowerowy Samorządowców z udziałem Wójta Gminy Poczesna Krzysztofa Ujmy – maj.

- III m-ce reprezentacji Gminy Poczesna w IV Spartakiadzie Gmin Powiatu Częstochowskiego – maj.

- Piknik Rodzinny w Przedszkolu w Poczesnej – maj.

- Mistrzostwa Par oraz Indywidualne Okręgu Południowego Młodzieżowców (do lat 23) pod patronatem Wójta Gminy Poczesna Krzysztofa Ujmy – maj.

- Indywidualne Mistrzostwa Poczesnej pod patronatem Wójta Gminy Poczesna Krzysztofa Ujmy oraz Otwarty Turniej Amatorów z okazji 10-lecia Speedrowera w Poczesnej – maj.

- Turnieje Tenisa Stołowego z okazji Dnia Dziecka pod honorowym patronatem Wójta Gminy Poczesna Krzysztofa Ujmy – maj/czerwiec.

- Lokalny Festyn Rekreacyjno-Sportowy z okazji Dnia Dziecka pod honorowym patronatem Wójta Gminy Poczesna Krzysztofa Ujmy w Nieradzie – czerwiec.

- Drużynowe Mistrzostwa I Ligi oraz Drużynowy Puchar Okręgu Południowego w Speedrowerze pod honorowym patronatem Wójta Gminy Poczesna Krzysztofa Ujmy – czerwiec.

- Festyn Rekreacyjny z okazji Dnia Dziecka w Słowiku – czerwiec.

- Drużynowy Turniej Tenisa Stołowego o Puchar Zarządu powiatu Częstochowskiego pod honorowym patronatem Wójta Gminy Poczesna Krzysztofa Ujmy – czerwiec.

- Indywidualny Puchar Okręgu Południowego Żaków oraz Mistrzostwa Par okręgu Południowego w Speedrowerze – czerwiec.

- Gminne Zawody Wędkarskie z okazji Dnia Dziecka pod honorowym patronatem Wójta Gminy Poczesna Krzysztofa Ujmy – czerwiec.

- XIII Gminna Olimpiada Sportowa Przedszkolaków pod honorowym patronatem Wójta Gminy Poczesna Krzysztofa Ujmy – czerwiec.

- I Integracyjny Rajd Pieszy do Olsztyna w ramach Gminnego Programu Profilaktyki i Rozwiązywania Problemów Alkoholowych „STOP UZALEŻNIENIOM" – czerwiec.

- POCZESNA JURA CUP VI Otwarte Mistrzostwa Poczesnej Samorządowców w Badmintonie oraz I Otwarte Mistrzostwa Poczesnej w Para-badmintonie o Puchar Wójta Gminy Poczesna Krzysztofa Ujmy pod honorowym patronatem Parlamentarnego Zespołu ds. Promocji Badmintona w ramach akcji „100 Turniejów na 100-Lecie Niepodległości" – czerwiec.

- Indywidualny Puchar Polski Żaków i Grand Prix Żaków i Młodzików w Speedrowerze o Puchar Wójta Gminy Poczesna Krzysztofa Ujmy – czerwiec.

- Festyn Rekreacyjno-Sportowy w Bargłach pod honorowym patronatem Wójta Gminy Poczesna Krzysztofa Ujmy – lipiec.

- III Urodzinowy Bieg Auchan „Biegnij po nagrody" w Poczesnej – lipiec.

- MISTRZOSTWA ŚWIATA W SPEEDROWERZE pod honorowym patronatem Wójta Gminy Poczesna Krzysztofa Ujmy (Eliminacje i Repasaże) – lipiec.

- Turniej Piłki Nożnej o Puchar Wójta Gminy Poczesna Krzysztofa Ujmy pod honorowym patronatem HZNC „STOP UZALEŻNIENIOM"– sierpień.

- III Ogólnopolski Motocyklowy Rajd Jurajski – sierpień.

- Gminne Zawody Sportowo-Pożarnicze pod honorowym patronatem Wójta Gminy Poczesna w Hucie Starej B – sierpień.

- Finał Wakacyjnych Grand Prix Poczesnej w Tenisie Stołowym im. Darka Bielasa pod honorowym patronatem Wójta Gminy Poczesna Krzysztofa Ujmy –sierpień.

- Indywidualne oraz Parowe Mistrzostwa Okręgu Południowego Żaków oraz Mistrzostwa Par Okręgu Południowego Seniorów w Speedrowerze – sierpień.

- 3 runda Grand Prix Okręgu Południowego Żaków i Młodzików w Speedrowerze pod honorowym patronatem Wójta Gminy Poczesna Krzysztofa Ujmy – wrzesień.

- Festyn Rekreacyjno-Sportowy „Pożegnanie Lata” pod honorowym patronatem Wójta Gminy Poczesna Krzysztofa Ujmy – wrzesień.

- MISTRZOSTWA POLSKI Amatorów w Tenisie Stołowym pod honorowym patronatem Wójta Gminy Poczesna Krzysztofa Ujmy oraz Mistrzostwa Polski Lig Amatorskich – wrzesień.

- Zawody Wędkarskie o Puchar Wójta Gminy Poczesna Krzysztofa Ujmy – wrzesień.

- Uroczyste przekazanie strojów sportowych przez Wójta Gminy Poczesna Krzysztofa Ujmę dla zawodniczki para-badmintona Natalii Grzyb i jej trenera, udających się na I Otwarte Mistrzostwa Polski w Para-badmintonie w Zakopanem, gdzie Natalia zdobyła złoty i srebrny medal – wrzesień.

- Otwarte Mistrzostwa Powiatu Częstochowskiego w Piłce Siatkowej Mężczyzn pod honorowym patronatem Wójta Gminy Poczesna Krzysztofa Ujmy – wrzesień.

- IX Jurajski Puchar w Nordic Walking w Poczesnej/Zawodzie – 7 etap pod honorowym patronatem Wójta Gminy Poczesna Krzysztofa Ujmy – wrzesień.

- Finałowa runda Drużynowego Pucharu Polski Juniorów i Seniorów w Bargłach pod patronatem Wójta Gminy Poczesna Krzysztofa Ujmy – wrzesień.

- Indywidualne Mistrzostwa Żaków w Speedrowerze o Puchar Prezesa Polskiego Związku Hodowców Gołębi Pocztowych – październik.

- Memoriał im. Jarosława Kamińskiego w Tenisie Stołowym pod honorowym patronatem Wójta Gminy Poczesna Krzysztofa Ujmy – październik.

- Turniej Piłki Nożnej o Puchar Wójta Gminy Poczesna Krzysztofa Ujmy „Gramy dla Niepodległej – Stop Uzależnieniom” – październik.

- Zaduszkowy Turniej Tenisa Stołowego pod honorowym patronatem Wójta Gminy Poczesna Krzysztofa Ujmy – listopad.

- Otwarte Turnieje Tenisa Stołowego z okazji Święta Odzyskania Niepodległości pod honorowym patronatem Wójta Gminy Poczesna Krzysztofa Ujmy w Słowiku, Poczesnej, Brzezinach i Bargłach – listopad.

- Drużynowe Mistrzostwa Powiatowego Zrzeszenia LZS w Częstochowie pod honorowym patronatem Wójta Gminy Poczesna Krzysztofa Ujmy – listopad.

- Międzynarodowe Zawody Sportowe z okazji 100-lecia Polskiego Komitetu Olimpijskiego Polska-Litwa pod honorowym patronatem Wójta Gminy Poczesna Krzysztofa Ujmy – grudzień.

- XIII edycja Ogólnopolskiego Nocnego Maratonu Tenisa Stołowego im. Patryka Lebka pod honorowym patronatem Wójta Gminy Poczesna Krzysztofa Ujmy – grudzień.

- VIII Halowy Turniej Piłki Nożnej o Puchar Prezesa KS „Olimpia” Huta Stara B pod honorowym patronatem Wójta Gminy Poczesna Krzysztofa Ujmy – grudzień.

- Świąteczny Turniej Tenisa Stołowego pod honorowym patronatem Wójta Gminy Poczesna Krzysztofa Ujmy – grudzień.

- Świąteczny Turniej Piłki Siatkowej o Puchar Wójta Gminy Poczesna Krzysztofa Ujmy – grudzień.

- Preeliminacyjny Turniej Halowej Piłki Nożnej U-12 o Puchar Prezesa Śląskiego Związku Piłki Nożnej w Katowicach pod honorowym patronatem Wójta Gminy Poczesna Krzysztofa Ujmy – grudzień.

- Sylwestrowa edycja Rodzinnej Akademii Badmintona – Pocześniański RAB pod honorowym patronatem Wójta Gminy Poczesna Krzysztofa Ujmy – grudzień.

STRUKTURA ORGANIZACYJNA PLACÓWEK OŚWIATOWYCH NA TERENIE GMINY POCZESNA W ROKU 2019

Dane na dzień 01.09.2019 roku

L.P	NAZWA JEDNOSTKI	ADRES	DYREKTOR
1.	Przedszkole w Hucie Starej A	ul. Lipowa 4 42-263 Huta Stara A	Marzanna Banasiak
2.	Przedszkole w Hucie Starej B	ul. Czysta 1 42-263 Huta Stara B	Hanna Rybak
3.	Przedszkole w Poczesnej	ul. Szkolna 4 42-262 Kolonia Poczesna	Ewa Rakowska
4.	Przedszkole we Wrzosowej	ul. Szkolna 2 42-263 Wrzosowa	Małgorzata Nowak
5.	Zespół Szkolno-Przedszkolny w Słowiku	ul. Podlaska 4 42-263 Słowik	Iwona Skęda
6.	Szkoła Podstawowa w Nieradzie	ul. Laurowa 54 42-262 Michałów	Marta Muchla
7.	Szkoła Podstawowa im. Gustawa Morcinka w Poczesnej	ul. Szkolna 2 42-262 Kolonia Poczesna	Jadwiga Knapik
8.	Szkoła Podstawowa im. Kazimierza Wielkiego w Hucie Starej B	ul. A. Mickiewicza 12 42-263 Huta Stara B	Urszula Krysińska
9.	Szkoła Podstawowa im. Mikołaja Kopernika we Wrzosowej	ul. Szkolna 4 42-263 Wrzosowa	Justyna Wilk

Dane na dzień 30.09.2019 roku

NAZWA PLACÓWKI	ILOŚĆ ODDZIAŁÓW	LICZBA UCZNIÓW	LICZBA ETATÓW NAUCZYCIELI	LICZBA ETATÓW GODZIN PONADWYMIAROWYCH
Przedszkole w Hucie Starej A	2	50	4,14	0,05
Przedszkole w Hucie Starej B	4	84	9,31	0,66
Przedszkole w Poczesnej	4	88	7,22	0,56
Przedszkole we Wrzosowej	3	75	5,30	0,63
Zespół Szkolno-Przedszkolny w Słowiku	10 P-2 SP-8	112 P - 43 SP – 69	17,55	1,82
Szkoła Podstawowa w Nieradzie	11 P -3 SP – 8	213 P - 73 SP- 145	23,23	2,63
Szkoła Podstawowa im. G. Morcinka w Poczesnej	16	301	39,89	5,3
Szkoła Podstawowa im. M. Kopernika we Wrzosowej	10	146	27,33	2,83
Szkoła Podstawowa Im. K. Wielkiego w Hucie Starej B	9	146	25,26	1,40
RAZEM	**P -18 SP -51**	**P -413 SP-807**	**159,23**	**15,88**

Na terenie gminy Poczesna prowadzone jest Niepubliczne Przedszkole „Zaczarowany Ogród” do którego może uczęszczać 40 dzieci, stan na 30.09.2019 r. - 32 dzieci.

Do 31 sierpnia 2019 r. funkcjonowały oddziały gimnazjalne w:

- Szkole Podstawowej im. G. Morcinka w Poczesnej;
- Szkole Podstawowej im. M. Kopernika we Wrzosowej;
- Szkole Podstawowej im. K. Wielkiego w Hucie Starej B;

Dla dzieci posiadających orzeczenia o kształceniu specjalnym organizowane są dodatkowe zajęcia zgodnie z zaleceniami poradni.

Liczba orzeczeń ogółem na 30.09.2019 r. -33

KSZTAŁCENIE I DOSKONALENIE ZAWODOWE NAUCZYCIELI

1.Liczba nauczycieli w rozbiciu na stopnie awansu zawodowego (stan na 30 września 2019r.):

- nauczyciele stażyści - 22 (10,78 etatu)
- nauczyciele kontraktowi - 24 (16,38 etatu)
- nauczyciele mianowani - 17 (14,50 etatu)
- nauczyciele dyplomowani - 143 (119,93 etatu)

2. Zorganizowano i przeprowadzono jedno postępowanie egzaminacyjne na stopień awansu zawodowego nauczyciela mianowanego zakończone wydaniem decyzji o nadaniu stopnia awansu zawodowego nauczyciela mianowanego.

3.Jeden nauczyciel uzyskał stopień nauczyciela dyplomowanego w postępowaniu organizowanym przez Kuratorium Oświaty w Katowicach

4. Zorganizowano 5 konkursów na stanowisko dyrektora :

- Przedszkola w Hucie Starej B;
- Zespołu Szkolno-Przedszkolnego w Słowiku;
- Szkoły Podstawowej im. G. Morcinka w Poczesnej;
- Szkoły Podstawowej im. K. Wielkiego w Hucie Starej B;
- Szkoły Podstawowej w Nieradzie;

5. Dofinansowano studia podyplomowe, uzupełniające i kursy kwalifikacyjne dla nauczycieli.

NAGRODY

- Wójt przyznał 10 nagród pieniężnych dla najlepszego absolwenta szkoły podstawowej i oddziału gimnazjalnego za wyniki w nauce w roku szkolnym 2018/2019 w Gminie Poczesna.

- Za szczególne osiągnięcia w pracy dydaktyczno-wychowawczej i opiekuńczej nagrody otrzymało 14 nauczycieli, w tym dwóch dyrektorów.

PROJEKTY I PROGRAMY

Przedszkole w Hucie Starej A

- „Nasze Przedszkole" - programu edukacji przedszkolnej wspomagającej rozwój aktywności dzieci
- „Jesteśmy dziećmi Pana Boga" – program nauczania religii, realizowany w grupie 5-6 latków.
- Akcja „Sprzątanie Świata";
- Z okazji 100-lecia Niepodległości:
  - Bicie rekordu śpiewania hymny
  - Pocztówka dla niepodległej
- Kasztanobranie;
- Zbieramy nakrętki dla Tobiaszka;
- Polakom na Wileńszczyźnie;
- Bądźmy razem na święta";

Przedszkole w Hucie Starej B

- „Nasze Przedszkole" -
- „Kochamy Dobrego Boga"
- „Będę przedszkolakiem"
- „Zdrowy Bezpieczny Przedszkolak"
- Akcja - Dokarmiamy ptaki zimą
- Akcja - Pluszowe Misie Ratują Życie
- Akcja charytatywna dla Polaków na Wileńszczyźnie
- Pomóż chronić środowisko – zbieraj zużyte baterie,
- Pomagaj innym – zbieraj plastikowe nakrętki pomoc dla potrzebujących dzieci
- „Góra Grosza"
- „Kubusiowi Przyjaciele Natury" Edycja 2018/2019 - za udział w programie przedszkole nasze otrzymało CERTYFIKAT w VIII EDYCJI 2018/2019
- „Cała Polska czyta dzieciom"
- Sprzątanie Świata
- Akademia zdrowego przedszkolaka podróż do krainy pełnej zdrowia
- „Pluszowe misie ratują życie" certyfikat - Dzień Pluszowego Misia
- Dzieciństwo bez próchnicy !-Edukacja, promocja i profilaktyka w kierunku zdrowia jamy ustnej.
- „Przedszkole Przyjazne dzieciom chorym na cukrzyce"-wyróżnienie nadane przez Towarzystwo Pomocy dzieciom i młodzieży z cukrzycą z siedzibą w Gliwicach.
- „Nie Chciejcie Ojczyzny, która Was nic nie kosztuje" realizowanym w ramach programu Wieloletniego Niepodległa przedszkole otrzymało certyfikat,
- „Rekord dla Niepodległej" - wspólne odśpiewanie hymnu narodowego,

- „Patriotyzm bliżej ucznia – patriotyczna wizytówka przedszkola, szkoły, placówki" zorganizowanej przez Kuratorium Oświaty i Wychowania w Katowicach Delegatura w Częstochowie i Regionalny Ośrodek Doskonalenia Nauczycieli WOM w Częstochowie w ramach obchodów „ Roku dla Niepodległej"

W ramach kampanii społecznej Bezpieczny przejazd – „Szlaban na ryzyko!" prowadzonej przez PKP przedszkole wzięło udział w zajęciach edukacyjnych z zakresu bezpieczeństwa na przejazdach kolejowych

Przedszkole w Poczesnej

Zorganizowano akcję charytatywną „Misie dla dzieci chorych i poszkodowanych w wypadkach drogowych" W minionym roku przekazano Stacji Ratownictwa Medycznego w Poczesnej pluszaki;

Wizyta Świętego Mikołaj na Kresach".;

udział w kampanii edukacyjno – informacyjnej organizowanej przez Urząd Marszałkowski Województwa Śląskiego „Śląskie. Odzyskana energia" oraz w projekcie „Wyraźni na drodze";

wdrażano zasady Pedagogiki Daltońskiej we wszystkich grupach wiekowych. W marcu 2019 r. przedszkole przeszło pozytywnie audyt i otrzymało Certyfikat Placówki Daltońskiej;

„Klub zdrowego przedszkolaka";

„Cała Polska czyta dzieciom"

organizator Gminnej Olimpiady Sportowej Przedszkolaków

Przedszkole we Wrzosowej

„Kocham przedszkole"

„Nasze przedszkole – język angielski"

„ Kochamy dobrego Boga" Komisja

„Bezpieczny przedszkolak"

„Czyste powietrze wokół nas";

„Akademia Aquafresh";

„Akademia Zdrowego Przedszkolaka";

„Kubusiowi Przyjaciele Natury";

„Cała Polska Czyta Dzieciom";

„Klub zdrowego przedszkolaka";

„Przyjaciele Zippiego";

„Zdrowe – Nietrudne" - program, którego celem jest propagowanie zdrowych nawyków żywieniowych wśród dzieci;

Zespół Szkolno-Przedszkolny w Słowiku

- Erasmus+
- „Mały Miś w Świecie Wielkiej Literatury"
- „Nie-dla czadu"

- „Nie pal przy mnie proszę”
- „Programy promocji zdrowia: – „Śniadanie Daje Moc”
- „Edukacja, promocja i profilaktyka w kierunku zdrowia jamy ustnej – dzieciństwo bez próchnicy”
- „Przyjaciele Zippiego”
- „Klub Zdrowego Przedszkolaka”
- „Czyste powietrze wokół nas”
- „Żywienie na wagę złota”
- „Cała Polska czyta dzieciom”
- „Trzymaj Formę”
- „Bawimy się w czytanie – nauka czytania metodą Glena Domana”
- „Kolejowe ABC”
- „Warsztaty z Uśmiechem”
- „Owoce i warzywa w szkole”
- „ Podaruj Misia”
- „Atom mały czy duży”
- „Promieniotwórczy = szkodliwy?”
- „100 lecie Niepodległości -Pokaż radość przedszkolaku”
- ,,Pisanie nie jest trudne”
- „Wolontariat? Wchodzę. Wygrywam!"
- akcja ,,Paczki dla dzieci z Wileńszczyzny”
- akcja ,,Góra grosza”

Szkoła Podstawowa w Nieradzie

- Mleko z klasą i Owoce w szkole
- Cała Polska czyta dzieciom
- Czytające przedszkole
- akcja „Śniadanie daje moc”
- Zachowaj Trzeźwy Umysł
- Trzymaj Formę
- Czyste Powietrze Wokół Nas
- Nie pal przy mnie, proszę
- 5 porcji zdrowia w szkole, Zdrowo jem, więc wiem

Szkoła Podstawowa im. Gustawa Morcinka w Poczesnej

- „Inspiruję do nauki”, „Przyroda z klasą”, „Klimatyczna klasa”;
- „Zaprogramuj przyszłość” - program edukacji cyfrowej w klasach I - III, realizowany ze środków Europejskiego Funduszu Rozwoju Regionalnego, w ramach Programu Operacyjnego Polska Cyfrowa;
- „Czad i ogień – obudź czujność” – program realizowany przez Komendę Główną Państwowej Straży Pożarnej;
- „Mleko w szkole”, „Owoce i warzywa”;

- Projekt dla uczniów klas czwartych – „Częstochowski Uniwersytet Młodego Odkrywcy" na Wydziale Inżynierii Mechanicznej i Informatyki Politechniki Częstochowskiej;
- „Młodzi głosują – wybory do Parlamentu Europejskiego 2019" – przy współpracy z Centrum Edukacji Obywatelskiej;
- „Europejski Tydzień Edukacji Globalnej" przy współpracy z organizacją Grupa Zagranica, koordynującą Tydzień w Polsce;
- „Dzień Sprawiedliwego Handlu" – wspieranie ubogich wytwórców z krajów rozwijających się, przy współpracy z Polskim Stowarzyszeniem Sprawiedliwego Handlu – cyklicznie w każdym roku;
- „Dni Czystego Powietrza";
- „Dzień Ziemi" - uświadomienie problemów związanych ze zmianami klimatu, przeludnieniem, wymieraniem gatunków czy brakiem wody;
- Sprzątanie Świata przy współpracy z Fundacją „Nasza Ziemia";
- „Dzień Bezpiecznego Internetu" - Fundacja Dzieci Niczyje oraz Naukowa i Akademicka Sieć Komputerowa;
- „Trzymaj Formę!" - ogólnopolski program edukacyjny promujący zasady zbilansowanej diety i aktywności fizycznej;
- „Zachowaj trzeźwy umysł" - ogólnopolska kampania profilaktyczna.

Szkoła Podstawowa im. Mikołaja Kopernika we Wrzosowej

- Udział w projekcie „SuperKoderzy" organizowanym przez Fundacje Orange. Celem programu jest budowanie kompetencji cyfrowych, komunikacyjnych i medialnych uczniów. Podnoszenie wiedzy przedmiotowej i interdyscyplinarnej oraz rozwijanie wśród uczniów umiejętności pracy zespołowej zgodnie z podstawą programową kształcenia ogólnego dla szkół podstawowych.
- Projekt Gminny „ 3 razy R" - dotyczący recyklingu, racjonalnej gospodarki odpadami.
- Projekt edukacyjny „Lepsza szkoła" organizowany przez GWO realizowany jest w szkole podstawowej. Dotyczył badania efektywności nauczania z matematyki, podniesienia poziomu kształcenia, przygotowania uczniów do egzaminów zewnętrznych w szkole podstawowej dla klas IV-VIII.
- Projekt „Młodzi głosują" organizowany przez CEO miał na celu przygotowanie młodzieży szkolnej do wyborów samorządu uczniowskiego.
- Ogólnopolski projekt edukacyjny dla szkół podstawowych „Gotuj się na zmiany" , promujący zdrowy styl życia i racjonalne odżywianie się,
- Udział w projekcie OSE – bezpłatny, szerokopasmowy Internet dla szkół,
- Udział w projekcie Śląskiego Kuratora Oświaty na Sejm Dzieci i Młodzieży– wygrana wycieczko do Sejmu w Warszawie,

Szkoła Podstawowa im. Kazimierza Wielkiego w Hucie Starej B

- „Góra Grosza”
- „Zachowaj trzeźwy umysł”
- ,,Trzymaj formę”
- Program profilaktyki uniwersalnej ,,Smak życia czyli debata o dopalaczach”
- „Lepsza szkoła”
- „Śnieżnobiały uśmiech”
- Wskazania i przeciwwskazania zdrowotne do wyboru zawodu
- „Program dla szkół”- owoce i warzywa, mleko i przetwory mleczne
- Rządowy program „Aktywna tablica”

UROCZYSTOŚCI W SZKOŁACH I PRZEDSZKOLACH

W przedszkolach:

- Pasowanie na przedszkolaka
- Andrzejki
- Mikołajki przedszkolne
- Wigilia przedszkolna
- Dzień Babci i Dziadka
- Dzień Strażaka
- Dzień Dziecka
- Święto Marchewki
- Dzień Pluszowego Misia
- Spotkanie wigilijne dla rodziców i dzieci
- Dzień Ziemi
- Święto Bajki
- Gminna Olimpiada Sportowa Przedszkolaków oraz Piknik Rodzinny
- Światowy Dzień Przedszkolaka
- Sprzątanie świata
- Święto Niepodległości
- Międzynarodowy Dzień Praw Dziecka
- Dzień Pracownika Handlu
- Bale karnawałowe
- Spotkania z policjantem
- Pierwszy Dzień Wiosny
- Dzień Służby Zdrowia
- Spotkanie z ratownikami medycznymi

ZESPÓŁ SZKOLNO-PRZEDSZKOLNY W SŁOWIKU

w szkole**:**

akcja „Sprzątanie świata’, akademia z okazji Międzynarodowego Dnia Języków Obcych, Światowy Dzień Tabliczki Mnożenia, spotkanie z ratownikiem medycznym, akademia z okazji Dnia Edukacji Narodowej, bicie rekordu w resuscytacji krążeniowo-oddechowej, akademia o

bezpieczeństwie w ruchu drogowym - "Niestraszaki" -zorganizowanego przez PZU w ramach akcji "Odblaski", akcja "100 drzew na 100-lecie odzyskania niepodległości przez Polskę", akademia z okazji 100-lecia odzyskania niepodległości, szkolna zabawa andrzejkowa, podsumowanie Narodowego Programu Czytelnictwa oraz spotkanie z poetą R. Sidorkiewiczem, warsztaty ABC wolontariatu, szkolna wigilia i jasełka spotkanie z muzykami Filharmonii Częstochowskiej, apel z okazji Narodowego Dnia Pamięci „Żołnierzy Wyklętych", warsztaty ,,Bądźmy poszukiwaczami autorytetów", apel na temat: „Praw i obowiązków ucznia";

SZKOŁA PODSTAWOWA W NIERADZIE

- Powiatowy Przegląd Pieśni Maryjnej: „Idziemy z Tobą Matko" nad którym honorowy patronat objął Starosta Częstochowski Krzysztof Smela, Metropolita Częstochowski Arcybiskup Wacław Depo, Wójt Gminy Poczesna Krzysztof Ujma, a patronat medialny- Rozgłośnia Radiowa Radio FIAT, Tygodnik Katolicki Niedziela, Wydawnictwo Edycja Św. Pawła *oraz* Dwumiesięcznik SPOIWO
- w szkole systematycznie odbywały się apele i akademie rocznicowe związane z wydarzeniami historycznymi, podczas których podkreślano elementy kształtowania postaw i wychowania do wartości.

SZKOŁA PODSTAWOWA IM. GUSTAWA MORCINKA W POCZESNEJ

- Uroczystość „Pasowanie na ucznia Szkoły Podstawowej w Poczesnej" z udziałem rodziców uczniów klasy pierwszej;
- Uroczystość z udziałem przedstawicieli samorządu gminnego z okazji Święta Niepodległości;
- Zlot Najlepszych- uroczystość środowiskowa - podsumowanie pracy szkoły w roku szkolnym 2018/2019.

SZKOŁA PODSTAWOWA IM. MIKOŁAJA KOPERNIKA WE WRZOSOWEJ

- Uroczystości z okazji Święta Niepodległości,
- Dzień Edukacji Narodowej,
- Uroczystość środowiskowa z okazji Święta 3 Maja

SZKOŁA PODSTAWOWA IM. KAZIMIERZA WIELKIEGO W HUCIE STAREJ B

- Organizacja Gminnego Konkursu Czytelniczego
- Organizacja zawodów sportowych w ramach Ligi Sportowej

OSIĄGNIĘCIA W KONKURSACH, OLIPMIADACH, ZAWODACH

Przedszkole w Hucie Starej A

Międzynarodowy Konkurs Plastycznym „Bajkowe Podróże Koziołka Matołka" – wyróżnienie szczególne

Międzynarodowy Konkurs Plastycznym „Przedszkolak sprawny i zdrowy – do zabawy zawsze gotowy" – wyróżnienie

Gminna Olimpiada Sportowa w Poczesnej – I miejsce

Przedszkole w Poczesnej

Międzynarodowy certyfikat Placówki Daltońskiej

III miejsce w XVII Ogólnopolskich „Wręczyckich Jasełkach 2019",

II miejsce w XVI Wojewódzkim Konkursie Plastycznym „Architektura mojego krajobrazu",

I miejsce w XIV Wojewódzkim Konkursie Plastycznym „Szopka Bożonarodzeniowa"

III miejsce w XVII Konkursie Plastycznym „Tradycyjne Ozdoby Choinkowe",

III miejsce w Wojewódzkim Konkursie Plastycznym „Zwierzaki realistyczne i fantastyczne"

Wyróżnienie specjalne w VI Międzynarodowym konkursie z okazji urodzin Koziołka Matołka

III miejsce w Gminnym Konkursie Piosenki Polskiej,

III miejsce w Gminnej Olimpiadzie Sportowej Przedszkolaków,

I miejsce w IX Powiatowym Konkursie Malarskim „Moja mama jest…."

Przedszkole we Wrzosowej

Specjalne wyróżnienie w Międzynarodowym Konkursie Plastycznym z okazji 86 urodzin Koziołka Matołka pod hasłem: „Bajkowe Podróże Koziołka Matołka" – Jasło;

II miejsce dla przedszkola w XII edycji konkursu: „Czysta Częstochowa";

III miejsce w Powiatowym Konkursie Plastycznym: „Moja Wielkanoc" Poczesna ;

I i II miejsce w I Gminnym Konkursie Piosenki Polskiej w Szkole Podstawowej we Wrzosowej ;

Zespół Szkolno-Przedszkolny w Słowiku

- II powiatowy konkurs recytatorski poezji angielskiej „ENGLISH POETRY" – I miejsce i wyróżnienie
- 3 laureatów w Gminnym konkursie plastycznym „Bezpieczna Droga do Szkoły"
- V Powiatowy Przegląd Pieśni Maryjnej *„IDZIEMY Z TOBĄ MATKO" - II miejsce*
- XIX Edycja Gminnego Konkursu Recytacji Wiersza dla Przedszkolaków pod hasłem „ Czy jesteś dużym , czy małym przedszkolakiem bądź dumny z tego , że jesteś Polakiem"- I miejsce
- Wojewódzki Konkurs Plastyczny "Architektura mojego krajobrazu" - III miejsce
- Powiatowy Konkurs Plastyczny „Najpiękniejsza palma wielkanocna" zorganizowany przez GCKI i R w Poczesnej - III miejsce
- Powiatowy Wielkanocny Konkurs Plastyczny „Moja Wielkanoc" zorganizowany przez GOKI i R w Poczesnej - II i III miejsce

- Powiatowy Wielkanocny Konkurs Plastyczny „Moja Wielkanoc” zorganizowany przez GOKI i R w Poczesnej - II miejsce
- V Powiatowy Konkurs Poetycki ,,Wiosna, ach to Ty” zorganizowany przez Szkołę Podstawową z Oddziałami Integracyjnymi w Częstochowie - 1 laureat i wyróżnienie
- Konkurs Recytatorski „W kraju Orła Białego” zorganizowany przez Szkołę Podstawową w Kamienicy Polskiej - III miejsce

Szkoła Podstawowa w Nieradzie

- I Gminny Konkurs Piosenki Polskiej- I miejsce
- Gminne dyktando dla uczniów klas IV- VIII o tytuł „Mistrza Ortografii” Gminne dyktando dla klas IV- VII o tytuł mistrza ortografii – II miejsce
- Regionalne Spotkanie Młodych Recytatorów „Wrażliwość na słowa” – eliminacje gminne – I miejsce
- Gminny Konkurs Matematyczny dla Uczniów Klas I-III „Liczydełko” - I miejsce
- Gminny konkurs plastyczny „Jestem bezpieczny na drodze”- II, III miejsce
- Gminny konkurs czytelniczy dla klas II- III ,,Lubię czytać” – I miejsce
- Konkurs Informatyczny „Od algorytmu do programu” - I miejsce
- IX Powiatowy Konkurs Malarski „ Moja mama jest…” II, III miejsce
- Powiatowy Konkurs Piosenki „Piosenka jest dobra na wszystko”- I miejsce
- XIII Powiatowy Konkurs Literacko - Plastyczny „Baśnie i Legendy polskie”- wyróżnienie
- XIV Powiatowy Konkurs Ekologiczny „Dla Planety-przemysł tekstylno - odzieżowy” III miejsce, wyróżnienie
- XVII Powiatowy konkurs na „Tradycyjne Ozdoby Bożonarodzeniowe” – I, II, III miejsce
- X Jubileuszowy Konkurs na Pisankę, Palmę, Kartkę oraz Stroik Wielkanocny – III miejsce
- Powiatowy Konkurs Ekologiczny „Bliżej ekologii”- wyróżnienie
- Powiatowym Konkursie Plastyczno- Technicznym „GRA PLANSZOWA- ŻYJ ZDROWO” – II miejsce
- XIII Powiatowy Konkurs Plastyczny „BAŚNIE I LEGENDY POLSKIE” – I, II, III miejsce, wyróżnienie
- Międzypowiatowy Konkurs Plastyczny „Koszyczek wielkanocny” – I, II miejsce, wyróżnienie
- XV Regionalny Przegląd Pieśni Pasyjnej i Pokutnej Koziegłówki - Lgota Górna – III miejsce
- Wojewódzki Konkurs Śląskiego Kuratora Oświaty w Katowicach „Wiem…, więc jestem bezpieczny”- II miejsce
- XVI Wojewódzkim Konkursie Plastycznym dla dzieci i młodzieży „Architektura mojego krajobrazu – I, III miejsce
- Ogólnopolski Festiwal Twórczości Maryjnej „Sancta Maria” 2019 – konkurs wokalny I, II, III miejsce, konkurs plastyczny – I, II, III miejsce
- III Ogólnopolski Konkurs literacki dla uczniów szkół podstawowych „Popisz się talentem2019”- tytuł laureata
- Ogólnopolski Informatyczny Konkurs Szkolne Mistrzostwa w Programowaniu PIX 2019 - II miejsce
- XVII Ogólnokrajowy Konkurs ,,Bezpieczne Gospodarstwo Rolne” - wyróżnienie

Szkoła Podstawowa im. Gustawa Morcinka w Poczesnej

- Laureatka Wojewódzkiego Konkursu Przedmiotowego z biologii dla uczniów gimnazjum organizowanego przez Śląskiego Kuratora Oświaty;
- Laureatki Wojewódzkiego Konkursu Przedmiotowego z Języka Polskiego dla uczniów gimnazjum organizowanego przez Śląskiego Kuratora Oświaty (2 uczennice);
- Laureat etapu wojewódzkiego V Dyktanda Niepodległościowego;
- II miejsce w Wojewódzkim Konkursie Recytatorskim Poezji Jan Pawła II;
- II miejsce drużynowo w etapie wojewódzkim Ogólnopolskiego Turnieju Bezpieczeństwo w Ruchu Drogowym;
- I miejsce w grupie SKILLED w Konkursie PIX – w ramach Ogólnopolskich Szkolnych Mistrzostw w Programowaniu;
- I miejsce w Powiatowym Konkursie Ekologicznym w Starczy;
- I miejsce w II Powiatowym Konkursie Biologicznym w Częstochowie;
- II miejsce w etapie wojewódzkim VI Dyktanda Niepodległościowego „Po polsku o historii”;
- Grand Prix zespołu wokalnego w V Powiatowym Przeglądzie Pieśni Maryjnej „Idziemy z Tobą Matko”;
- I miejsce w kategorii wiekowej klas VII – VIII szkoły podstawowej i gimnazjum w eliminacjach gminnych XXXI Regionalnych Spotkań z Poezją i Prozą Wrażliwość na słowa”;
- II miejsce w kategorii wiekowej klas IV-VI szkoły podstawowej w eliminacjach gminnych XXXI Regionalnych Spotkań z Poezją i Prozą „Wrażliwość na słowa”;
- udział w finale I Powiatowego Konkursu Poprawności Językowej „Język polski na co dzień”;
- I miejsce w VI Powiatowym Konkursie Plastycznym pt. „W oczekiwaniu na pierwszą gwiazdkę”;
- II miejsce w II powiatowym Konkursie Recytatorskim wierszy Współczesnych Poetów „ Wiersze pozyty
- III miejsce w Powiatowym Konkursie Matematycznym „ Myślę i liczę”;

Szkoła Podstawowa im. Mikołaja Kopernika we Wrzosowej

- Gminne Zawody Strażackie -I i III miejsce
- Powiatowe Zawody Strażackie -III miejsce
- Ogólnopolski Konkurs ALBUS -IV miejsce
- Powiatowy Turniej z Języka Angielskiego -I miejsce
- Ogólnopolski Konkurs Olimpus -III miejsce
- Powiatowy Turniej z Języka Angielskiego – I miejsce
- Szkolna Spartakiada Sportowa Gminy Poczesna 2019 – II miejsce
- Powiatowe Zawody Lekkoatletyczne „Gimnazjada” – II i III miejsce
- Gminny Konkurs na ozdobę świąteczną – II i III miejsce
- Międzygminny konkurs recytatorski „W kraju Orła Białego – Grand Prix i III miejsce
- Turniej Badmintona w kategorii Żaków U-11 – I i II miejsce
- Konkurs przedmiotowy z języka polskiego – awans do II etapu
- Konkurs przedmiotowy z języka angielskiego – awans do II etapu
- Konkurs przedmiotowy z historii – awans do II etapu

- Konkurs przedmiotowy z geografii – awans do II etapu
- Ogólnopolska Olimpiada Zdrowego Stylu Życia – etap powiatowy -III miejsce
- X Powiatowy Konkurs „Najpiękniejsza Palma Wielkanocna – III miejsce
- Powiatowy Konkurs Kaligraficzny „I Ty możesz zostać Mistrzem Pióra" – III miejsce
- XV Regionalny Przegląd Pieśni Pasyjnej i Pokutnej – I miejsce
- Powiatowy Konkurs Czytelniczo –Fotograficzny ,,Mój bohater książkowy"-II miejsce
- Ogólnopolski konkurs plastyczny „Zachowaj Trzeźwy Umysł" – wyróżnienie
- Powiatowy Konkurs Czytelniczy „Baśnie i legendy polskie" – I miejsce
- Powiatowy Konkurs Plastyczny „Baśnie i Legendy Polskie – I miejsce
- Międzynarodowy Konkurs „Kangur Matematyczny" – wyróżnienie
- Igrzyska Dzieci, ćwierćfinał Wojewódzki w badmintonie dziewcząt – I miejsce
- Powiatowy Konkurs Plastyczno-Techniczny „Gra planszowa – żyj zdrowo"- I miejsce
- Wojewódzki Konkurs Pieśni Policyjnej – I miejsce
- Powiatowy Konkurs Literacki „Koniecznie Przeczytaj" – I miejsce
- Ogólnopolski Konkurs Twórczości Maryjnej „Sancta Maria" – I miejsce
- Ogólnopolski Konkurs wiedzy o Janie Pawle II – Olimpus – laureat
- V Powiatowy Przegląd Pieśni Maryjnej „Idziemy z Tobą Matko" – I i III miejsce

Szkoła Podstawowa im. Kazimierza Wielkiego w Hucie Starej B

- II miejsce w I Gminnym Konkursie Piosenki Polskiej
- I miejsce w Gminnym Konkursie Czytelniczym ,, Lubię czytać"
- I miejsce w Konkursie Gminnym ,,Liczydełko"
- III miejsce w Powiatowym Konkursie Ortograficznym
- II miejsce w Gminnym Konkursie Czytelniczym ,,Lubię czytać"
- II miejsce w I Gminnym Konkursie Piosenki PolskiejI miejsce w Powiatowym Przeglądzie Pieśni Maryjnej
- II miejsce w Ogólnopolskim Konkursie Maryjnym ,,Dziękuję Ci Mamo"
- II miejsce w Powiatowym Konkursie Piosenki ,,Piosenka jest dobra na wszystko"
- Wyróżnienie w Międzynarodowym konkursie Matematycznym ,,Kangur"
- III miejsce -Powiatowy Konkurs Języka Polskiego ,, Vademecum ortografii ''
- II miejsce w Powiatowo- diecezjalnym przeglądzie pieśni patriotycznej ,,Tu wszędzie jest Moja Ojczyzna''

REMONTY I DOPOSAŻENIE SZKOŁY

Przedszkole w Hucie Starej A

- wyremontowano jedną z klas dla dzieci: pomalowano ściany, wycyklinowano podłogę oraz zakupiono nowe meble, żaluzje i firany.
- zakupiono i zamontowano nową huśtawkę na placu zabaw.

Przedszkole w Hucie Starej B

- pomalowano salę dzieci 6 -letnich oraz wymieniono oświetlenie w sali
- pomalowano główne wejście do przedszkola, wejście od strony kuchni, i kancelarię przedszkola
- przeprowadzono drobne naprawy ścian, ubytków w kostce brukowej,

- zakupiono plandekę na piaskownicę oraz wymieniono piasek w piaskownicy,
- przeprowadzono konserwację sprzętu na placu zabaw.
- Zakupiono zabawki i pomoce dydaktyczne
- pomoce do pracy z dziećmi posiadającymi opinie i orzeczenia o kształceniu specjalnym
- zakupiono stroje dla dzieci do występów artystycznych na uroczystościach przedszkolnych i środowiskowych,
- zakupiono szafki metalowe do kuchni, firanki dla całego przedszkola, szafki meblowe do kuchni i krzesła, krzesła do biurek dla nauczycieli, tablice korkową do klas, uzupełniono wyposażenie kuchni, pojemnik na piasek

Przedszkole w Poczesnej

- wyposażenie kuchni –garnki, waga
- pojemniki na papier w toaletach
- remont tarasu w ogrodzie przedszkola

Przedszkole we Wrzosowej

- przeprowadzono remont parkietu w jadalni i sali oddziału „0”
- pomalowano salę oddziału „0” oraz lamperię na klatce schodowej
- pomalowano pomieszczenie wejściowe do kuchni
- zakup krzeseł i stolików dla dzieci
- zakup rolet materiałowych do okien

Zespół Szkolno-Przedszkolny w Słowiku

- renowacja zjeżdżalni na placu zabaw,
- malowanie bram wjazdowych i furtek w ogrodzeniu placówki.
- zakupiono 217 książek w ramach Programu Narodowego Czytelnictwa,
- zakupiono komplet naczyń dla przedszkolaków, mikrofon, zabawki

Szkoła Podstawowa w Nieradzie

- modernizacja urządzeń rekreacyjnych
- naprawa taboretu gazowego
- zakup frytkownicy

Szkoła Podstawowa im. Gustawa Morcinka w Poczesnej

- w budynku wykonano bieżące naprawy sprzętu, pomalowano ściany na korytarzu szkolnym
- zakup 2 zestawów komputerowych z oprogramowaniem

Szkoła Podstawowa im. Mikołaja Kopernika we Wrzosowej

- malowanie 4 sal lekcyjnych, sekretariatu i gabinetu dyrektora oraz wicedyrektora,
- generalny remont dwóch łazienek przy sali gimnastycznej z uwzględnieniem potrzeb osób niepełnosprawnych
- naprawa pękniętego pokrycia dachowego nad starą częścią szkoły
- zakupienie sprzętu sportowego
- zakup specjalistycznego stolika AS-R dla osób na wózkach inwalidzkich
- zakup szafy do świetlicy szkolnej

- zakup laptop dla dyrektora oraz dysku zewnętrznego
- wymiana parkietu na sali gimnastycznej
- malowanie sali gimnastycznej
- zakup mikrofonu i wzmacniacza do radiowęzła
- zakup kopiarki dla nauczycieli
- zakup 25 krzeseł dla uczniów do dwóch sal lekcyjnych
- zakup warnika na wodę
- zakup i montaż oraz naprawa rolet okiennych,
- wykładzina zabezpieczająca parkiet na sali gimnastycznej
- montaż ekranów dźwiękochłonnych od strony trasy DK1
- zestaw doświadczeń do optyki geometrycznej
- 2 monitory do komputerów
- nożyce do cięcia żywopłotu
- ponadto zakupiono wiele materiałów, których kwota nie przekracza 300 zł takich jak: magnetofony, materiały plastyczne, dydaktyczne i biurowe

Szkoła Podstawowa im. Kazimierza Wielkiego w Hucie Starej B

- Naprawy malarskie ścian
- Naprawy armatur sanitarnych
- Przeglądy techniczne : gazowy, oddymiania, kominiarski, alarmowy, ppoż
- Przegląd pięcioletni budowlany i elektryczny
- Zakup telewizora
- Zakup 2 laptopów
- Gry dydaktyczne, koszulki, piłki

WYNIKI EGZAMINÓW PRZEPROWADZONYCH W KWIETNIU 2019 ROKU

Egzamin ośmioklasisty

Nazwa szkoły	Liczba zdających	język polski	matematyka	język angielski	język niemiecki
Szkoła Podstawowa im. G. Morcinka w Poczesnej	38	67,42	51,66	65,62	43(1)
Szkoła Podstawowa im. M. Kopernika we Wrzosowej	19	72,63	53,42	73,95	-
Szkoła Podstawowa Im. K. Wielkiego w Hucie Starej B	18	65,33	46,22	55,17	-

Szkoła Podstawowa w Nieradzie	14	73,29	61,14	70,43	-
Zespół Szkolno-Przedszkolny w Słowiku	8	67,75	30,38	78,25	-
Gmina		*68,93*	*50,61*	*67,06*	-
Powiat		67,29	*48,27*	*60,16*	*46,5*
Województwo		*64*	*44,7*	*60,2*	*43,09*
Kraj		*63*	*45*	*59*	*42*

Egzamin gimnazjalny

Nazwa szkoły	Liczba zdających	historia i wos	język polski	przedmioty przyrodnicze	matematyka	język angielski podstawowy	język angielski rozszerzony
Szkoła Podstawowa im. G. Morcinka w Poczesnej	45	61,13	66,29	52,11	46,11	62,93	46,73
Szkoła Podstawowa im. M. Kopernika we Wrzosowej	27	59,07	65,63	45,11	33,96	71,74	57,56
Szkoła Podstawowa Im. K. Wielkiego w Hucie Starej B	16	63	57,56	44,94	29,75	64,06	46,31
Gmina		*60,84*	*64,50*	*48,66*	*39,41*	*65,84*	*49,98*
Powiat		*59,87*	*65,89*	*49,24*	*42,87*	*66,77*	*50,29*
Województwo		*58,3*	*63,4*	*48,58*	*41*	*69,2*	*52,9*
Kraj		*59*	*63*	*49*	*43*	*68*	*53*

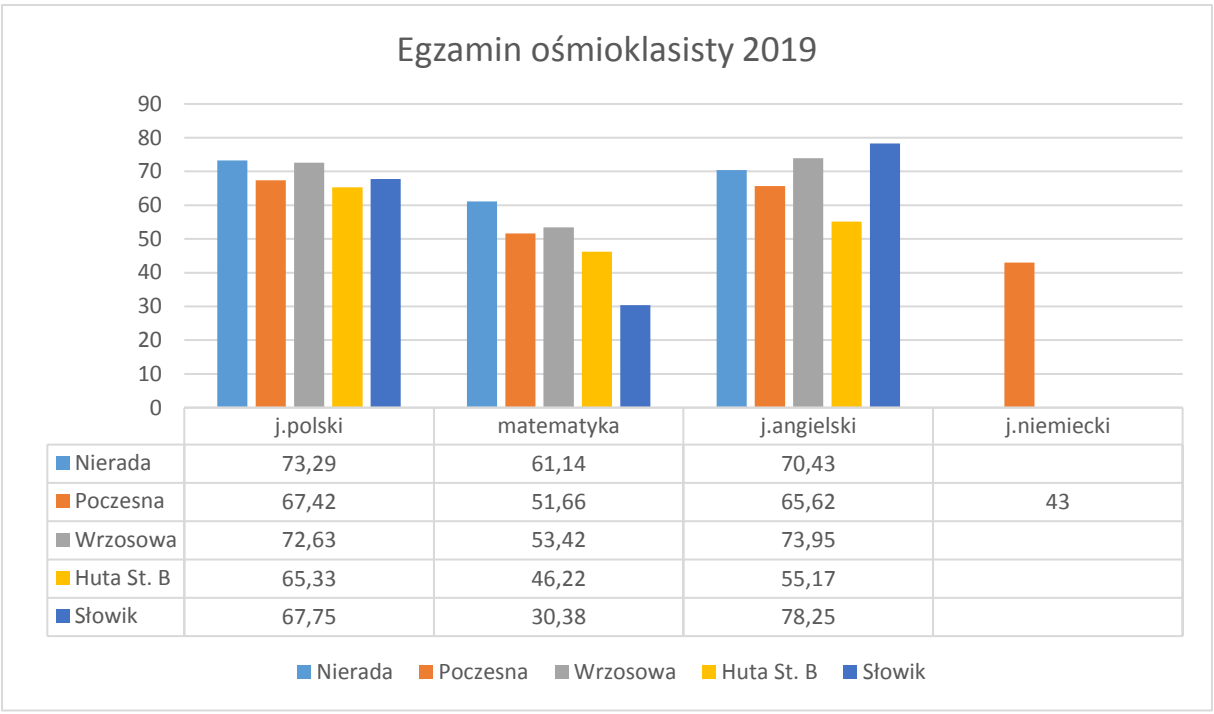

	j.polski	matematyka	j.angielski	j.niemiecki
Nierada	73,29	61,14	70,43	
Poczesna	67,42	51,66	65,62	43
Wrzosowa	72,63	53,42	73,95	
Huta St. B	65,33	46,22	55,17	
Słowik	67,75	30,38	78,25	

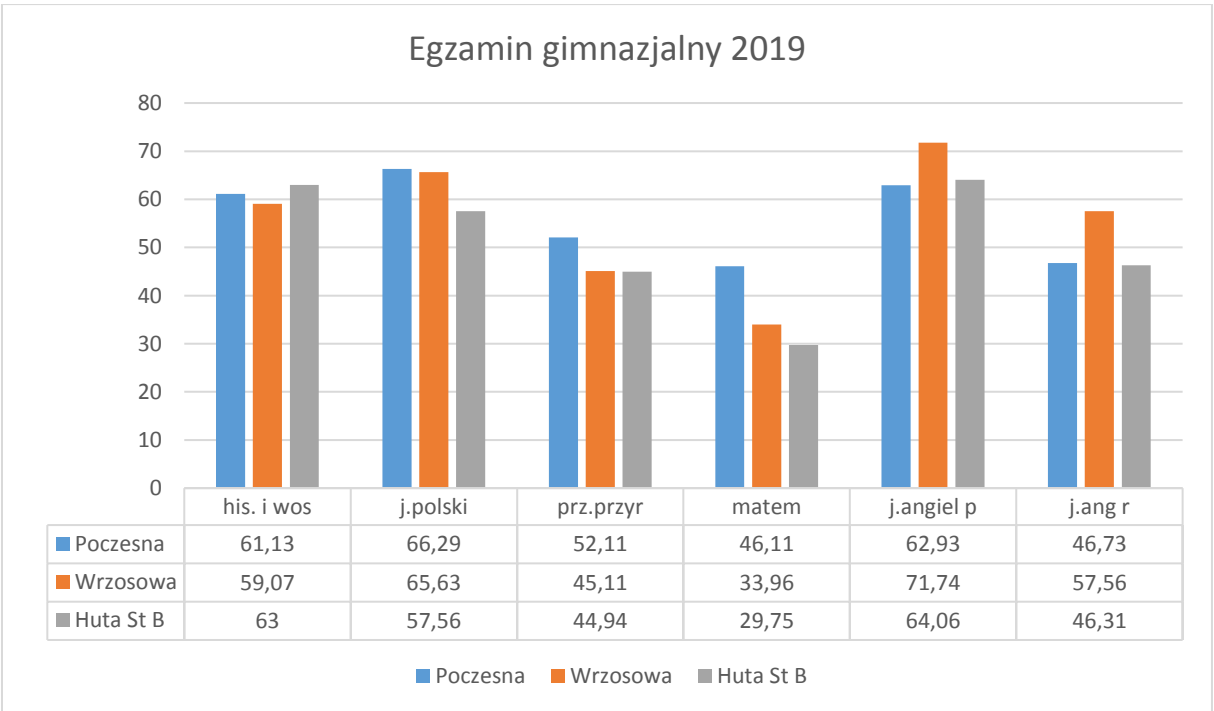

	his. i wos	j.polski	prz.przyr	matem	j.angiel p	j.ang r
Poczesna	61,13	66,29	52,11	46,11	62,93	46,73
Wrzosowa	59,07	65,63	45,11	33,96	71,74	57,56
Huta St B	63	57,56	44,94	29,75	64,06	46,31

Na podstawie danych Systemu Informacji Oświatowej (SIO) z września 2018 r. Ministerstwo Edukacji Narodowej przekazało kwotę subwencji oświatowej dla Gminy Poczesna w roku 2019 na realizacje zadań bieżących. W związku z ustawą z dnia 13 czerwca 2019 r. o zmianie ustaw-Karta Nauczyciela oraz niektórych innych ustaw ministerstwo zwiększyło we wrześniu część subwencji oświatowej. Na podstawie wniosku Wójta o dofinansowanie wyposażenia w pomoce dydaktyczne niezbędne do realizacji podstawy programowej z przedmiotów przyrodniczych oraz dofinansowanie kosztów związanych z wypłatą odpraw dla zwalnianych nauczycieli ministerstwo przekazało Gminie Poczesna środki w ramach kryterium podziału 0,4% rezerwy części oświatowej subwencji ogólnej. Gmina skorzystała również z możliwości pozyskania dofinansowania z budżetu państwa w ramach Rządowego Programu rozwijania szkolnej infrastruktury oraz kompetencji uczniów i nauczycieli w zakresie technologii informacyjno-komunikacyjnych na lata 2017-2019 – „Aktywna Tablica" dla 2 szkół podstawowych. Ponadto na realizację zadań własnych z zakresu wychowania przedszkolnego dofinansowanie w ramach dotacji celowej przekazywana jest corocznie przez Wojewodę Śląskiego na podstawie ilości dzieci w wieku 2,5-5 lat w przedszkolach i oddziale przedszkolnym na terenie jednostki samorządu terytorialnego. Na realizację zadań zleconych związanych z wyposażeniem szkół w podręczniki, materiały edukacyjne i ćwiczeniowe Gmina Poczesna otrzymała dotację celową od Wojewody Śląskiego.
W związku z uruchomieniem Gminnego Żłobka w Hucie Starej B pozyskano środki z programu „MALUCH+" 2019 na wspieranie rozwoju instytucji opieki nad dziećmi w wieku do lat 3 - żłobków, klubów dziecięcych i dziennych opiekunów.

Dochody	Kwota (zł)
• Subwencja oświatowa na rok 2019 • 0,4% rezerwy oświatowej • zwiększenie subwencji wrzesień 2019	9 832 630,00 39 705,00 236 287,00
• Dotacja celowa z budżetu państwa na realizację zadań wynikających z Rządowego Programu rozwijania szkolnej infrastruktury oraz kompetencji uczniów i nauczycieli –„Aktywna Tablica"	28 000,00
• Dotacja celowa z budżetu państwa na dofinansowanie zadań w zakresie wychowania przedszkolnego	467 199,00
• Dotacja celowa z budżetu państwa na wyposażenie szkół w podręczniki i materiały ćwiczeniowe od Wojewody Śląskiego	74 103,47

• Dochody budżetu z tyt. wynagrodzenia płatnika oraz odsetki bankowe za I rok 2019	3 253,17
• Dochody z tyt. wyżywienia w Gminnym Żłobku	25 412,50
• Dochody z tyt. czesnego w Gminnym Żłobku	45 760,00
• Dotacja na zadania o opiece nad dziećmi w wieku do lat 3	57 750,00
Dochody ogółem	10. 810 100,14
Plan finansowy wydatków z budżetu na jednostki oświatowe w 2019 r.	17 994 346,69
Dofinansowanie wydatków przez Gminę z środków własnych	7 184 246,55

Zadania oświatowe realizowane przez Gminę Poczesna związane z prowadzeniem szkół i przedszkoli oraz inne wynikające z obligatoryjnych przepisów ustawowych, wygenerowały wydatki w okresie 12 miesięcy roku 2019 w wysokości 17 994 346,69 zł, co stanowi 97,10 % planów finansowych. Z porównania tych wielkości tj. przyznanej subwencji, dotacji, dochodów budżetowych i zrealizowanych wydatków wynika, że Gmina Poczesna dofinansowuje wydatki na oświatę własnymi środkami w ok. 40 %.

Środki przeznaczono na bieżące utrzymanie oraz remonty poszczególnych placówek oświatowych na terenie Gminy Poczesna.

1. Szkoły Podstawowej im. Gustawa Morcinka w Poczesnej,
2. Szkoły Podstawowej w Nieradzie,
3. Szkoły Podstawowej im. Kazimierza Wielkiego w Hucie Starej B,
4. Szkoły Podstawowej im. Mikołaja Kopernika we Wrzosowej,
5. Zespołu Szkolno-Przedszkolnego w Słowiku,
6. Przedszkolna w Poczesnej,
7. Przedszkola w Huta Stara A,
8. Przedszkola w Huta Stara B
9. Przedszkola we Wrzosowej,
10. Samorządowej Administracji Placówek Oświatowych realizująca zadania statutowe.
11. Gminnego Żłobka w Hucie Starej B

Wydatki to przede wszystkim wynagrodzenia i pochodne pracowników pedagogicznych, administracji i obsługi, które wypłacono w wysokości 14 961 450,87 zł tj. 83,14% wszystkich poniesionych w tym okresie wydatków. Kolejną grupą wydatków są świadczenia wynikające ze stosunku pracy zrealizowane w kwocie 1 399 760,61 zł, tj. 7,78 %.
Pozostałe, czyli tak zwane wydatki rzeczowe oraz inne związane z zadaniami organu prowadzącego jak doskonalenie i dokształcanie zawodowe nauczycieli, pomoc zdrowotna, dowożenie uczniów, umowy cywilno-prawne to, ok. 9,08% poniesionych wydatków, czyli 1 633 135,21 zł. Wydatki rzeczowe między innymi: zakup materiałów i wyposażenia, pomocy dydaktycznych, pozostałych usług, media(woda, gaz, energia), szkolenia, badania lekarskie, usługi telekomunikacyjne, delegacje, ubezpieczenia majątkowe, usługi remontowe realizowane są z bieżących środków przez dyrektorów poszczególnych placówek.
W przedszkolach prowadzone są zajęcia taneczne oraz rehabilitacja dla dzieci z orzeczeniem o potrzebie kształcenia specjalnego. Wszystkie placówki maja wykwalifikowaną kadrę pedagogiczną, która w okresie 12 miesięcy kształtowała się na poziomi 160,88 etatów oraz personel obsługi o przeciętnym zatrudnieniu w tym okresie, które wyniosło 78,29 etatu. Zatrudnienie w placówkach oświatowych to grupa najwyższych wydatków ponoszonych przez jednostki a jednocześnie niezbędna do realizowania zdań związanych z edukacją na terenie Gminy.

Zbiorczy plan i wydatki na poszczególnych rozdziałach klasyfikacji budżetowej w okresie 12 miesięcy 2019 roku

Dział	Rozdział	Jednostka	Plan	Wydatki ogółem	Wynagrodzenia i pochodne	Świadczenia wynikające ze stosunku pracy	Pozostałe	%
750	75085	SAPO Centrum Usług Wspólnych	469 216,00	422 338,44	358 932,34	7 668,48	55 737,62	90,00
Suma			***469 216,00***	***422 338,44***	***358 932,34***	***7 668,48***	***55 737,62***	***90,00***
801	80101	Szkoły Podstawowe	9 530 514,0	9 310 098,22	7 594 086,15	794 824,45	921 187,62	97,68
	80103	Oddział Przedszkolny	440 902,00	438 579,52	395 019,63	43 559,89	0	99,47
	80104	Przedszkola	3 629 189,00	3 564 282,84	3 053 631,90	259 024,77	251 626,17	98,21

	80110	Gimnazjum	1 579 440,00	1 576 203,04	1 416 304,68	159 898,36	0	99,80
	80113	Dowożenie uczniów do szkół.	159 446,00	126 586,84	0	0	126 586,84	79,40
	80146	Doskonalenie zawodowe nauczycieli	71 180,00	39 200,41	0	0	39 200,41	55,07
	80148	Stołówki szkolne	415 737,00	394 782,46	381 317,62	13 464,84	0	94,96
	80149	Kształcenie specjalne Przedszkola	269 420,00	260 556,30	225 518,40	9378,43	25 659,47	96,71
	80150	Kształcenie specjalne Szkoły	998 398,00	965 941,65	859 739,17	50 791,37	55 411,11	96,75
	80152	Kształcenie specjalne Gimnazjum	29 281,00	28 506,37	26 429,59	2076,78	0	97,35
	80153	Podręczniki	74 103,47	72 822,03	0	0	72 822,03	98,27
	80195	Pozostała działalność	10 266,00	9 200,00	0	0	9 200,00	89,61
Suma			***17 207 876,42***	***16 786 759,68***	***13 952 047,14***	***1 333 018,89***	***1 501 693,65***	***97,55***
854	85401	Świetlice szkolne	647 995,00	606 768,14	551 285,97	55 482,17	0	93,63
Suma			***647 995,00***	***606 768,14***	***551 285,97***	***55 482,17***	***0***	***93,63***
855	85505	Gminy Żłobek w Hucie Starej B	205 880,00	178 480,43	99 185,42	3 591,07	75 703,94	86,70
Suma			***205 880,00***	***178 480,43***	***99 185,42***	***3 591,07***	***75 703,94***	***86,70***
Ogółem			***18 530 967,42***	***17 994 346,69***	***14 961 450,87***	***1 399 760,61***	***1 633 135,21***	***97,10***

Plan i wykonanie budżetu oraz dotacji celowej w przedszkolach ,oddziale przedszkolnym oraz żłobku

Lp.	Rozdział	Plan (zł)	Wykonanie za 12 miesięcy 2019	%
1.	Przedszkola 80104	3 629 189,00	3 564 282,84	98,21
	w tym dotacja celowa na wychowanie przedszkolne	390 034,00	388 631,00	99,64
2.	Oddział przedszkolny 80103	440 902,00	438 579,52	99,47
	w tym dotacja celowa	77 165,00	76 239,02	98,80
3.	Gminny Żłobek	205 880,00	178 480,43	86,69
	Dotacja na realizacje zadania opieki dzieci do lat 3	57 750,00	49 500,00	85,71
	Razem	**4 275 971,00**	**4 181 342,79**	**97,79**
	w tym dotacja celowa	**524 949,00**	**514 370,02**	**97,98**

Na podstawie danych z w/w tabeli wynika, iż dotacja celowa na zadania własne związane z wychowaniem przedszkolnym pokrywa zaledwie 11,61 % wszystkich wydatków związanych z utrzymaniem i obsługą przedszkoli/ oddziału przedszkolnego w Gminie Poczesna a także dotacja na realizacje zadań opieki dzieci do lat 3 dofinansowuję wydatki w 27,73 %

Kształtowanie się wydatków na poszczególnych rozdziałach oświatowych za okres 12 miesięcy roku 2019

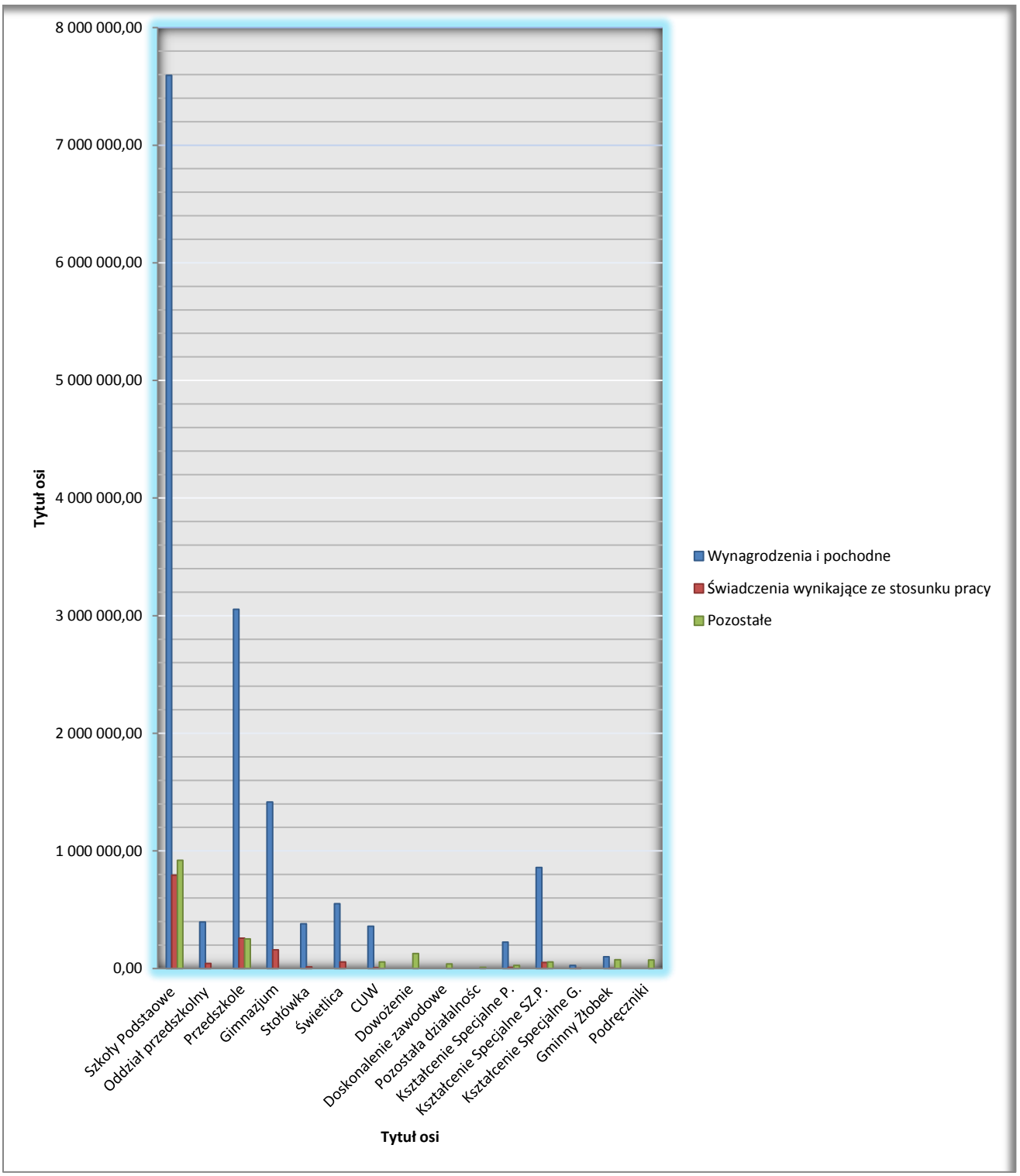

Szczególnym wydatkiem dla Gminy jest wypłacony jednorazowy dodatek uzupełniający do końca stycznia 2019 roku dla nauczycieli, którzy w roku poprzednim nie osiągnęli średniego

wynagrodzenia dla poszczególnych stopni awansu zawodowego. Zgodnie z art. 30a ustawy Karta Nauczyciela organ prowadzący po zakończonym roku budżetowym obowiązany jest do analizy wynagrodzeń i wypłaty różnicy pracownikom pedagogicznym. Łączny koszt wypłaconych z tego tytułu wynagrodzeń z pochodnymi wyniósł **163 346,05 zł**.

Podział jednorazowych dodatków uzupełniających na stopnie awansu zawodowego dla nauczycieli (brutto) w roku 2019

Gmina Poczesna	**Stażysta**	**Kontraktowy**	**Mianowany**	**Dyplomowany**	**Suma**
Brutto	14 178,49 zł	0 zł	33 653,52 zł	89 282,60 zł	137 114,61 zł
Pochodne					26 231,44 zł
Ogółem					163 346,05 zł

Struktura wypłaconych dodatków uzupełniających na poszczególne jednostki w 2019 roku

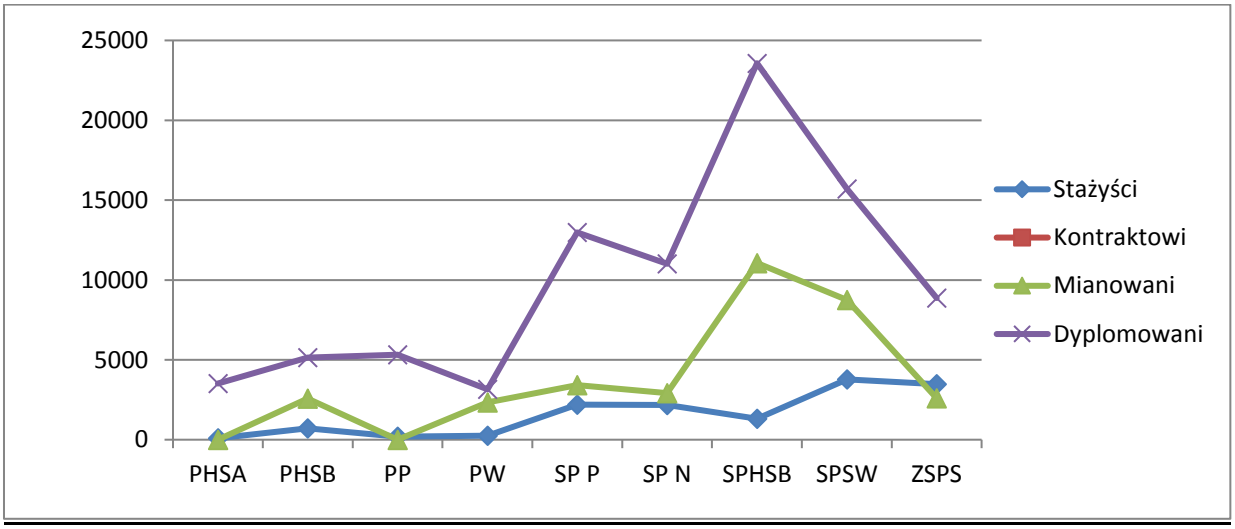

Ogółem wydatki jednostek oświatowych w 2019 roku

1. Świadczenia wynikające ze stosunku pracy –**1 399 760,61** zł w tym
    - Dodatki wiejskie dla nauczycieli- 663 888,45 zł,
    - Ekwiwalent BHP obsługa + nauczyciele – 14 159,87 zł,
    - Odpis na zakładowy fundusz świadczeń socjalnych – 715 712,29 zł,
    - Świadczenie na start – 6000,00 zł

2. Wynagrodzenia i pochodne – **14 961 450,87** zł w tym
    - Wynagrodzenia nauczycieli – 9 177 310,87 zł;
    - Wynagrodzenia obsługi i administracji – 2 542 544,56 zł;
    - Pochodne od wynagrodzeń – 2 444 922,07 zł;
    - Dodatkowe wynagrodzenie roczne nauczycieli – 636 234,50 zł;
    - Dodatkowe wynagrodzenie roczne obsługi i administracji – 160 438,87 zł
    -
3. Umowy zlecenie – **25 238,60 zł**

4. Media (woda, gaz, energia) – **559 194,08 zł,**

5. Remonty **– 129 259,66 zł**,

6. Pozostałe wydatki rzeczowe: **744 755,62 zł**

- Materiały, wyposażenie, pomoce dydaktyczne, podręczniki i materiały ćwiczeniowe – 422 689,79 zł;
- Pozostałe usługi -277 663,90 zł,
- Żywienie w żłobku– 20 702,00 zł
- Ubezpieczenia, delegacje, szkolenie – 23 699,93 zł

7. Inne wydatki związane z zadaniami organu prowadzącego dotyczącego oświaty (doskonalenie zawodowe nauczycieli, pomoc zdrowotna, dowożenie uczniów) **–174 687,25 zł**

Realizacja planu finansowego za 12 miesięcy 2019 r.

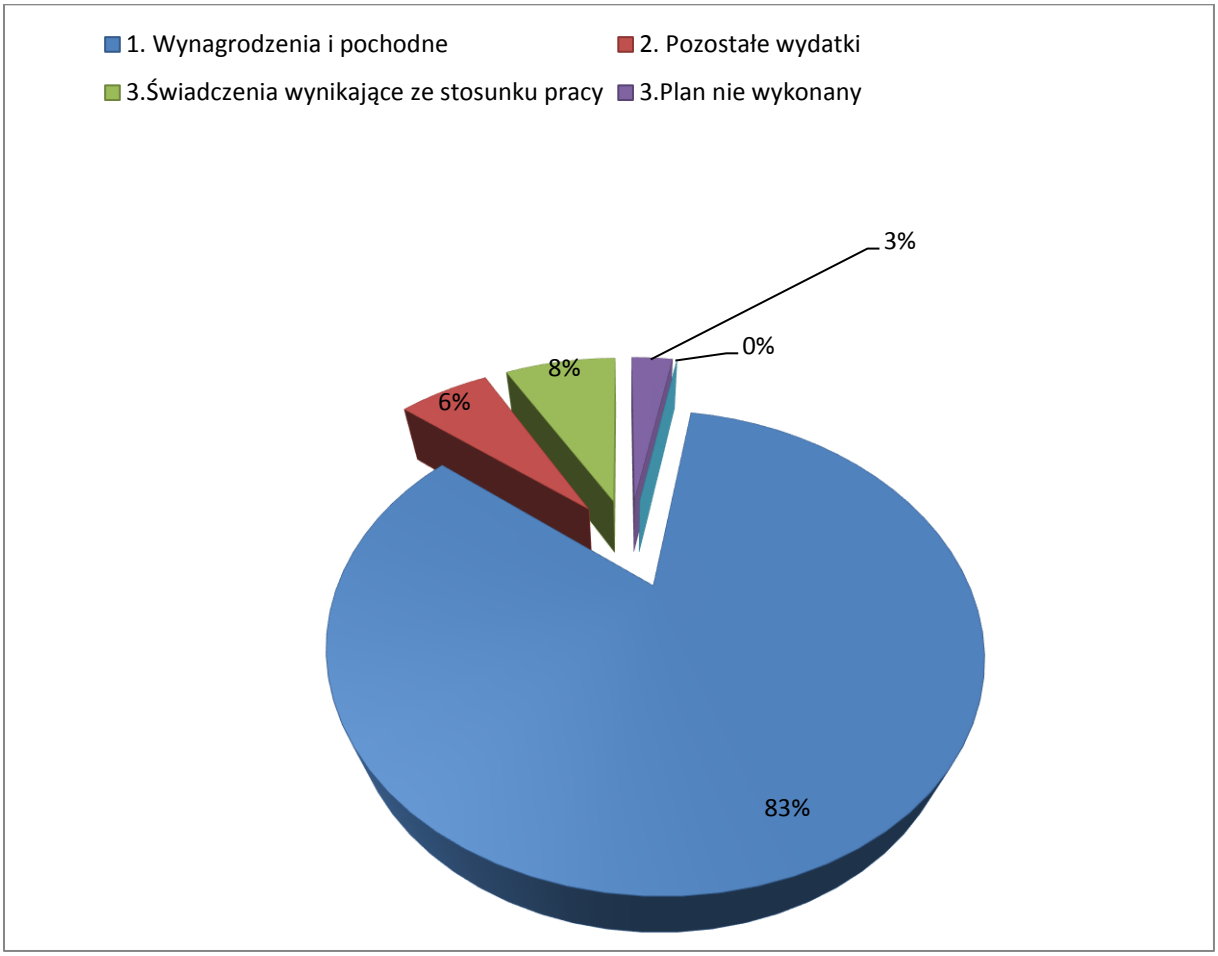

Jednostki oświatowe na terenie Gminy Poczesna realizują również plany finansowe na wydzielonych rachunkach dochodów własnych gromadząc dochody oraz dokonując wydatków na potrzeby bieżące.

1. Uzyskane dochody za rok 2019 r.:

   - Opłaty za pobyt dzieci w przedszkolu i oddziale przedszkolnym – 59 024,50 zł,
   - Opłata za żywienie – 479 669,50 zł,
   - Wynajem lokali – 12640,65 zł,
   - Odsetki -11,92 zł,
   - Darowizny i odszkodowania – 2 900,00 zł,
   - Wpłaty za dodatkowe zajęcia, basen ,opłaty z tyt. duplikatu leg. -28 152,30 zł

2. Z uzyskanych dochodów pokrywane są następujące wydatki:

   - Zakup materiałów, wyposażenia i pomocy dydaktycznych – 9 390,63 zł,
   - Zakup żywności –479 669,50 zł,
   - Zakup pozostałych usług – 22 868,83 zł,
   - Wynagrodzenia bezosobowe + pochodne – 10 032,90 zł,
   - Podatek od nieruchomości – 457,00 zł,
   - Zwrot środków 31.12. 2019 r. do urzędu gminy -59 980,01zł.

Powstanie pierwszego Gminnego Żłobka w Hucie Starej B

Gminny Żłobek w Hucie Starej B mieści się przy ulicy Bocznej 1, 42-263 Huta Stara B.

Został wpisany do Rejestru Żłobków z datą 28.02.2019 r.

Pełniąca obowiązki dyrektora do dnia 31.12.2019r. była Pani Hanna Rybak.

Ilość dzieci w poszczególnych miesiącach w roku 2019

Miesiąc	**Ilość dzieci w żłobku**
kwiecień	8
maj	9
czerwiec	12
lipiec	13
sierpień	15

wrzesień	21
październik	22
listopad	24
grudzień	25

Początkowo żłobek zatrudniał 2 opiekunki. Od września 2019r. zatrudnione są 4 opiekunki dziecięce.

Rozdział XIII. Współpraca z jednostkami pomocniczymi

Gmina Poczesna podzielona jest na 15 sołectw tj.: Bargły, Michałów, Brzeziny Kolonia, Brzeziny Nowe (obejmujące miejscowości Brzeziny Nowe i Sobuczynę), Huta Stara A, Huta Stara B, Kolonia Poczesna, Korwinów, Mazury (obejmujące miejscowości Mazury i Młynek), Nierada, Nowa Wieś, Poczesna, Słowik, Wrzosowa, Zawodzie (obejmujące miejscowości Kolonię Borek i Zawodzie) i jedno osiedle: Huta Stara B.

Zgodnie z zarządzeniem nr URO.0050.2.2019.R.S Wójta Gminy Poczesna z dnia 10 stycznia 2019 r. przeprowadzono wybory do organów jednostek pomocniczych.

Sołtysi Gminy Poczesna 2019-2024

Bargły

Nowak Grażyna

Brzeziny Kolonia

Kubik Bożena

Brzeziny Nowe

Marcinkiewicz Irena

Huta Stara A

Pidzik Agnieszka

Huta Stara B

Kuta Leon

Kolonia Poczesna

Strąk Jadwiga

Korwinów

Puchała Marcin

Mazury-Młynek

Krawczyk Dominik

Michałów

Purgal Damian

Nierada

Kmieć Jarosław

Nowa Wieś

Markowska Danuta

Poczesna

Nowak Maria

Słowik

Łukasz Palimąka

Wrzosowa

Gajecki Robert

Zawodzie

Rak Anna

Huta Stara B (Osiedle)

Jolanta Knysak

Rady Sołeckie Gminy Poczesna w kadencji 2019 – 2024

Bargły

1. Nowak Paweł
2. Solak Dorota
3. Sławińska Mirosława
4. Markowski Marcin
5. Urbaniak Anna

Brzeziny Kolonia

1. Kania Marta
2. Ciekańska Anna
3. Kasperczyk Jan
4. Liberda Witold
5. Kochman Ewa

Brzeziny Nowe, Sobuczyna

1. Lidia Gołuchowska
2. Antoni Jasiński
3. Piotr Krawczyk
4. Henryk Kuta
5. Bogdan Zych

Huta Stara A

1. Łada Rafał
2. Rakus Robert
3. Caban Dariusz
4. Podwyszyńska Agnieszka
5. Dobosz Magdalena

Huta Stara B

1. Królikowski Zbigniew
2. Mądrzak Tomasz
3. Michowicz Wojciech
4. Śnioszek Witold
5. Wróż Sylwia

Kolonia Poczesna

1. Dziedzic Daniela
2. Czerwik Witold
3. Badora Barbara
4. Samul Żaneta
5. Kotarski Grzegorz

Korwinów

1. Grabowski Paweł
2. Jambor Joanna
3. Klecha Maria
4. Łapcik Jadwiga
5. Niesmaczny Damian

Mazury-Młynek

1. Jadwiga Chłąd

2. Grażyna Kocot
3. Bernard Kostarczyk
4. Barbara Musik
5. Józef Pidzik

Michałów

1. Caban Marcin
2. Cierpiał Katarzyna
3. Herman Mateusz
4. Kędzia Dorota
5. Wójcik Jolanta

Nierada

1. Bartłomiej Szyja
2. Rak Mirosława
3. Szyja Robert
4. Kolompar Katarzyna
5. Wywiał Piotr

Nowa Wieś

1. Bendkowski Janusz
2. Pawlik Dawid
3. Gawron Bogusław
4. Synakiewicz Zbigniew
5. Czech Dorota

Poczesna

1. Proszowska Barbara
2. Jabłońska Zdzisława
3. Wąsińska Barbara
4. Waszczyk Grzegorz
5. Barbara Bąk

Słowik

1.Mirosława Markiewicz
2.Józef Wojtas
3.Magdalena Kleszcz
4.Elżbieta Kutyła

Wrzosowa

1. Polak Iwona
2. Rakowska Elżbieta
3. Monika Ślęzak
4. Sośnica Kazimierz
5. Elżbieta Tomala-Wróbel

Zawodzie

1. Kowalski Stanisław
2. Błaszak Eulalia
3. Grochowina Kamila
4. Grzesik Łukasz
5. Łukasiewicz Stanisław

Huta Stara B -Osiedle

Członkowie Zarządu Osiedla w Hucie Starej B

1. Bednarczyk Anna
2. Lemańska Jadwiga
3. Mendel Grzegorz
4. Sirek Florian
5. Tomala Szczepan

W 2019 roku odbyły się w Urzędzie Gminy 5 narady z Sołtysami i z Przewodniczącym Osiedla w Hucie Starej B. Złożono 15 wniosków do realizacji związanych z bieżącymi sprawami poszczególnych sołectw, celem zwiększenia bezpieczeństwa i jakości życia mieszkańców.

W 2019 roku odbyło się 16 zebrań wiejskich.

W 2019 zostało złożonych 15 wniosków o przyznanie środków z Funduszu Sołeckiego na realizację przedsięwzięć służących poprawie życia mieszkańców.

Integracyjnie odbył się Turniej Piłki Nożnej na ORLIKU w Hucie Starej B o Puchar Wójta Gminy Poczesna dla Sołectw i miłośników piłki nożnej w ramach realizacji działań profilaktycznych.

Zaproszono Sołtysów i Rady Sołeckie do włączenia się w gminną akcję z zakresu utrzymania porządku i czystości na terenie naszej Gminy i bezpieczeństwa przeciwpożarowego.

W maju 2019 roku w ramach współpracy z Sołectwami i organizacjami pozarządowymi ;

otwarto Lokalne Centrum Aktywności Sołectwa Zawodzie.

w Sołectwie Wrzosowa wokół obeliska wykonano nową architekturę przestrzenną w 100-tną rocznicę wybuchu II WOJNY ŚWIATOWEJ

Rozdział XIV. Promocja gminy, komunikacja społeczna

Działania promocyjne w 2019 roku zakrojone były na szeroką skalę. Wszystkie były przemyślane i wdrożone.

Miniony 2019 rok obfitował w imprezy oraz wydarzenia, które wypromowały naszą Gminę nie tylko w kraju, ale także za granicą Polski. Główne zadania, które przyświecały w działalności promocyjnej w roku 2019, wiązały się głównie z kreowaniem wizerunku Gminy Poczesna, jak również promowaniem działań oraz projektów wskazanych także, przez władze Gminy oraz samorządowców.

Najbardziej prestiżowym jednocześnie jednym z największych, organizowanych na terenie Gminy Poczesna wydarzeń, jest Gala wręczenia przez Wójta Gminy Poczesna statuetek „SYDERYTY”. Wyróżnienie to otrzymują osoby wybitne, które nie szczędząc swojego wolnego czasu, bezinteresownie angażują się w promocję i rozwój Gminy Poczesna. Statuetki zaprojektował światowej sławy rzeźbiarz – od kilkunastu lat mieszkaniec Gminy Poczesna – Jerzy Kędziora. W każdej ze statuetek znajduje się kawałek syderytu – rudy żelaza (bogata jest nasza ziemia). Każda ze statuetek, to niepowtarzalne dzieło sztuki.

Dla promocyjnego wizerunku Gminy Poczesna niezwykle ważne były zorganizowane na początku sierpnia 2019 roku Mistrzostwa Świata w Speedrowerze, w 2018 roku odbywały się Mistrzostwa Europy w tej dyscyplinie sportu.

Szczególnie bliska nam jest współpraca z Polakami z Jaszun - od października 2017 roku jesteśmy gminami partnerskimi. Podpisane porozumienie mówi o wzajemnej współpracy, wsparciu, wymianie doświadczeń, wspólnej realizacji projektów. Od kilku lat pomagamy Polakom, mieszkającym na Litwie m.in. włączając się czynnie w akcję charytatywno-patriotyczną „Święty Mikołaj z Polakami na Wileńszczyźnie".

Należy podkreślić, że promocja Gminy Poczesna prowadzona jest dwuetapowo. Stałe działania, prowadzone przez cały rok, odbywają się głównie poprzez:

- stronę internetową: www.poczesna.pl oraz FB. Na stronach tych pojawiają się zapowiedzi jak również relacje z imprez i wydarzeń, które odbywają się na terenie Gminy Poczesna;
- wydawany przez Gminę Poczesna periodyk „SPOIWO"', a w nim zawarte są najważniejsze dla mieszkańców Gminy Poczesna informacje, relacje, opisy wydarzeń…
- współpracę z mediami: prasa, radio, telewizja;
- plakaty, ulotki, zaproszenia, foldery oraz kalendarze;
- gadżety z logo i hasłem Gminy oraz gadżety promujące zdrowy i bez nałogów styl życia;
- powstają filmy promujące Gminę Poczesna. *W minionym roku były to m.in.: „Narodowe czytanie"; „Dożynki 2019"; „Syderyty 2019"; „Ceremonia finału Mistrzostw Świata w Speedrowerze"; „Nowy Ośrodek Zdrowia w Nieradzie";*
- *Gmina Poczesna owocnie współpracuje z działem promocji Starostwa Powiatowego w Częstochowie. Dzięki tej współpracy na stronie internetowej Starostwa Powiatowego w Częstochowie zamieszczane są zapowiedzi ważnych dla Gminy Poczesna imprez, jak również relacji z wydarzeń;*
- *współpraca z Regionalnym Ośrodkiem Kultury w Częstochowie;*

• organizowanie co roku konkursów okolicznościowych oraz „Estetyczne zagospodarowanie zagrody wiejskiej”;

• działania profilaktyczne promujące zdrowy i bez nałogów sposób życia (gadżety z nadrukami, koncerty, punkty konsultacyjno-profilaktyczno-terapeutyczne). W ramach tej współpracy w 2019 roku m.in. zostały zorganizowane dwa Turnieje Piłki Nożnej (sierpień i październik 2019) na „Olimpii” w Hucie Starej B.

Drugim etapem promocyjnego działania są tzw. działania okolicznościowe, związane z ważnymi wydarzeniami, rocznicami.

Poniżej najważniejsze wydarzenia 2019 roku promujące Gminę Poczesna:

●STYCZEŃ

- ulicami miejscowości Poczesna przeszedł Orszak z okazji Święta Trzech Króli;

• LUTY

- odbył się Krajowy Turniej Młodzików, Dzieci i Żaków o Puchar Wójta Gminy Poczesna w Badmintonie;

- miał miejsce Walentynkowy Turniej Tenisa Stołowego;

- zostały wręczone Statuetki Starosty Powiatu Częstochowskiego. Z terenu Gminy Poczesna otrzymali je: Jerzy Kędziora – w kategorii „Osobowość roku” oraz Krzysztof Krzyczmonik - „Samorządność i Przedsiębiorczość”;

- Poczesna: Gala wręczenia „SYDERYTÓW” statuetek Wójta Gminy Poczesna. Gwiazdą wieczoru była aktorka Katarzyna Żak;

•MAJ

- uroczyste obchody rocznicy Konstytucji 3-go Maja;

- odbył się pierwszy Rowerowy Rajd Rowerowy Samorządowców Gminy Poczesna;

- w Szkole Podstawowej w Poczesnej miała miejsce debata o bezpieczeństwie. Zdiagnozowano na niej potrzeby związane z zagrożeniami mieszkańców Gminy Poczesna;

- miało miejsce uroczyste otwarcie Lokalnego Centrum Aktywności Sołectwa Zawodzie;

- rozpoczęcie konkursu „Estetyczne zagospodarowanie zagrody wiejskiej" - organizowanego co roku pod honorowym patronatem Wójta Gminy Poczesna;

- w Olsztynie odbyła się Spartakiada Gmin Powiatu Częstochowskiego. W klasyfikacji ogólnej – Gmina Poczesna zajęła w niej trzecie miejsce;

- odbyła się V Edycja Powiatowego Przeglądu Pieśni Maryjnej „Idziemy z Tobą Matko" Nierada 2018;

•CZERWIEC

- w hali sportowej w Poczesnej odbył się Drużynowy Turniej Tenisa Stołowego w Puchar Zarządu Powiatu Częstochowskiego

- tradycyjnie już, Koło Wędkarskie Poczesna zorganizowało dla najmłodszych mieszkańców Zawody Wędkarskie z okazji Dnia Dziecka;

- w Nowej Wsi odbyło się uroczyste zakończenie roku akademickiego Uniwersytetu Trzeciego Wieku;

- w Urzędzie Wojewódzkim w Katowicach Wójt Krzysztof Ujma został odznaczony Medalem Stulecia Odzyskania Niepodległości nadanym mu przez Prezydenta RP – Andrzeja Dudę;

- radni i sołtysi z terenu Gminy Poczesna uczestniczyli w warsztatach samorządowych w Jaszunach, gdzie z tamtejszymi samorządowcami wymieniali doświadczenia;

• **LIPIEC**

- miały miejsce obchody 20-lecia powstania Stowarzyszenia Ekorozwoju Ziemi Pocześniańskiej;

- w Poczesnej odbyły się VI Otwarte Mistrzostwa Samorządowców w Badmintonie;

- miał miejsce jubileusz 10-lecia powstania Stowarzyszenia Kobiet Aktywnych „Feniks" w Słowiku;

- na torze w Bargłach odbyły się Mistrzostwa Świata w Speedrowerze;

• **SIERPIEŃ**

- w Hucie Starej B odbył się Turniej w Piłce Nożnej - „Stop uzależnieniom" o Puchar Wójta Gminy Poczesna;

- Gminę Poczesna odwiedził Prezes Rady Ministrów – Premier Mateusz Morawiecki;

- w Gminie Poczesna gościło radio FIAT i prowadziło bezpośrednią transmisję „na żywo";

•**WRZESIEŃ**

- w Hucie Starej A odbyły się Gminne Dożynki;

- na stadionie „Olimpia" w Hucie Starej B – jak co roku – miały miejsce zawody strażackie;

- Tegoroczna odsłona Narodowego Czytania odbywała się w Hucie Starej B „ Katarynka" Bolesława Prusa - to właśnie ten utwór Gmina Poczesna wybrała do wspólnego czytania.

Ogólnopolska Akcja, pod honorowym Patronatem Pary Prezydenckiej, rozpoczęła się w 2012 roku epopeją narodową „Pan Tadeusz". Z roku na rok Narodowe Czytanie zyskuje coraz więcej zwolenników i coraz więcej osób – nawet za granicą – przyłącza się do wspólnego czytania polskiej literatury.

W Gminie Poczesna czytaliśmy już m.in. „Quo vadis" – Henryka Sienkiewicza, „Wesele" Stanisława Wyspiańskiego oraz „Przedwiośnie" – Stefana Żeromskiego i za każdym razem jest ponadczasowo. Jest to perełka wydarzeń czytelniczo-literackich.

Aktor Teatru im. Adama Mickiewicza – Adam Hutyra, czytał „Katarynkę” Bolesława Prusa;

- Gmina Poczesna promowana była podczas Dożynek Jasnogórskich oraz Powiatowych;

- odbył się IX Jurajski Bieg Nordic Walking;

•***PAŹDZIERNIK***

- w Poczesnej gościł wiceminister Zdrowia Janusz Cieszyński. W ramach programu „wymiany ambulansów” przekazał symboliczny czek na 400 tys. zł z przeznaczeniem na zakup nowej karetki dla stacji w Poczesnej;

- rozpoczął się kolejny rok akademicki Uniwersytetu Trzeciego Wieku;

- w kościele w Poczesnej miał miejsce finał XIV Festiwalu Częstochowskich Dni Muzyki Organowej;

- na sali sesyjnej w Urzędzie Gminy Poczesna odbyło się uroczyste wręczenie medali parom małżeńskim za długoletnie pożycie;

- odbyła się konferencja – pod patronatem Wiceministra Rolnictwa – Szymona Giżyńskiego - „Aktywni na wsi – rola mieszkańców w rozwoju wsi”;

- uroczyste otwarcie nowego Ośrodka Zdrowia w Nieradzie;

•**LISTOPAD**

- uroczyste obchody rocznicy odzyskania przez Polskę Niepodległości. W 2019 roku miały one miejsce w Nieradzie;

- w hali sportowej w Poczesnej odbył się Przeglądu Pieśni Patriotycznej „Tu wszędzie jest moja ojczyzna”. Honorowy patronat nad wydarzeniem objęli: arcybiskup Metropolita Częstochowski Wacław Depo oraz Poseł do Parlamentu Europejskiej – Jadwiga Wiśniewska;

- wyjazd delegacji Gminy Poczesna do Jaszun z darami na święta Bożego Narodzenia - „Wizyta świętego Mikołaja na Kresach”;

- powstała mapa „Lokalnych potrzeb Seniorów” - ramach Rządowego Programu na rzecz „Aktywności Społecznej Osób Starszych”;

•***GRUDZIEŃ***

- wydanie kalendarza na 2020 rok. Zilustrowany został najważniejszymi inwestycjami Przedstawiliśmy w nim najważniejsze, oddane w 2019 roku inwestycje Gminy Poczesna;

- Wigilia Samorządowa. W 2019 roku miało ona miejsce w Słowiku.

Promocja Gminy Poczesna, to również komunikacja społeczna. Przekazywanie informacji. To także dbałość, aby informacja była rzetelna, atrakcyjnie podana i docierała jak najszybciej do szerokiego grona odbiorców. Dlatego tak ważny, często wykorzystywany, jest przekaz medialny: występy Wójta lub osób funkcyjnych w lokalnych oraz krajowych telewizjach i rozgłośniach radiowych. Za pośrednictwem tych mediów przekazywane są najnowsze, a także najważniejsze informacje o wydarzeniach o działaniach na rzecz rozwoju Gminy Poczesna, na rzecz poprawy życia mieszkańców.

Komunikacja to także raporty „Z pracy Wójta Gminy Poczesna”, które zamieszczane są w każdym dwumiesięczniku „Spoiwo” oraz odczytywane są przez Wójta podczas Sesji Rady Gminy Poczesna.

Mieszkańcy - jak również wszyscy zainteresowani - od ponad roku mogą pracę samorządu, dyskusje, uchwały, itd. śledzić „na żywo” podczas transmisji internetowej obrad Sesji Rady Gminy.

W komunikacji istotną rolę odgrywają także, media społecznościowe – głównie facebook, który również informuje o działaniach Gminy Poczesna i mieszkańców. Dostępne środki

przekazu pozwalają na jeszcze lepsze poznanie potrzeb i oczekiwań mieszkańców, przyjaciół Gminy Poczesna.

Dużą rolę w komunikacji odgrywają artykuły, głównie wywiady z mieszkańcami, którzy poprzez tę formę wypowiedzi jeszcze bardziej utożsamiają się ze społecznością oraz Gminą Poczesna.

Życzenia, zaproszenia, plakaty to także jedna z form komunikacji społecznościowej.

Rozdział XV. Gminne jednostki organizacyjne

W Gminie Poczesna działają jednostki organizacyjne należą do nich:

Gminne Centrum Kultury, Informacji i Rekreacji, Gminny Ośrodek Pomocy Społecznej, Gminna Biblioteka Publiczna, Samorządowa Administracja Placówek Oświatowych oraz Przedszkola i Szkoły Podstawowe.

Wykaz ww. jednostek przedstawiony został w poniższej tabeli.

Lp	Nazwa jednostki	Adres	Działania statutowe	Inne dane
1	**Gminne Centrum Kultury, Informacji i Rekreacji w Poczesnej**	ul. Modrzewiowa 3, 42-262 Poczesna	- organizacja imprez kulturalno-rekreacyjnych - prowadzenie zespołów folklorystycznych i artystycznych - gminna strategia rozwiązywania problemów społecznych	**Dyrektor Iwona Skorupa** Statut przyjęty Uchwałą Rady Gminy Poczesna Nr 294/XXXIV/10 z dnia 11.02.2010r. Ilość zatrudnionych osób – 7
2	**Gminny Ośrodek Pomocy Społecznej w Poczesnej**	ul. Wolności 2, 42-262 Poczesna	- przeciwdziałanie przemocy w rodzinie - asystent rodziny - pomoc socjalna dla uczniów - karta dużej rodziny - świadczenia z funduszu alimentacyjnego - świadczenia rodzinne i wychowawcze - pomoc społeczna	**Kierownik Elżbieta Różycka** Statut przyjęty Uchwałą Rady Gminy Poczesna Nr 160/XVIII/12 z dnia 25.06.2012r. Ilość zatrudnionych osób – 16
3	**Gminna Biblioteka Publiczna w Poczesnej**		- lekcje biblioteczne	

	Filie Biblioteki Gminnej - Biblioteka we Wrzosowej - Biblioteka w Hucie Starej B - Biblioteka w Nieradzie	- ul. Modrzewiowa 3 42-262 Poczesna Wrzosowa, ul. Strażacka 27, 42-263 Wrzosowa Huta Stara B, ul. Mickiewicza 12, 42-263 Wrzosowa - Nierada, ul. Laurowa 54, 42-262 Poczesna	- organizowanie spotkań autorskich - organizowanie dni biblioteki - popularyzacja książek - współpraca ze szkołami i przedszkolami	**Dyrektor Iwona Skorupa** Statut przyjęty Uchwałą Rady Gminy Poczesna Nr 193/XXX/05 z dnia 8.11.2005r. Ilość zatrudnionych osób – 6
4	**Samorządowa Administracja Placówek Oświatowych w Poczesnej**	ul. Wolności 2, 42-262 Poczesna	- działalność rachunkowo księgowa	**Kierownik po. Anna Ujma** Statut przyjęty Uchwałą Rady Gminy Poczesna Nr 167/XXII/16 z dnia 28.11.2016r. Uchwała nr 28/IV/2019 z dnia 14.03.2019r zmieniająca uchwałę j.w. Liczba zatrudnionych osób – 7
5	**Oświata** **Przedszkola, Szkoły podstawowe**			

	- Przedszkole w Hucie Starej A	Huta Stara A, ul. Lipowa 4, 42-263 Wrzosowa		**Dyrektor Marzanna Banasiak** Zatrudnieni nauczyciele – 6 Ilość dzieci – 50 Statut przyjęty Uchwałą Rady Pedagogicznej nr 4/2017/2018 z dnia 27.11.2017r.
	- Przedszkole w Hucie Starej B	Huta Stara B, ul. Czysta 1, 42-263 Wrzosowa	- działalność dydaktyczno – wychowawcza	**Dyrektor Hanna Rybak** Zatrudnieni nauczyciele – 13 Ilość dzieci – 84 Statut przyjęty Uchwałą Rady Pedagogicznej nr 8/2017 z dnia 27.11.2017r.
	- Przedszkole w Poczesnej	Kolonia Poczesna, ul. Szkolna 4, 42-262 Poczesna		**Dyrektor Ewa Rakowska** Zatrudnieni nauczyciele – 9 Ilość dzieci – 88 Statut przyjęty Uchwałą Rady Pedagogicznej nr 8/27/11/2017/2018 z dnia 27.11.2017r.
	-Przedszkole we Wrzosowej	Wrzosowa, ul. Szkolna 2,		**Dyrektor Małgorzata Nowak**

		42-263 Wrzosowa		Zatrudnieni nauczyciele – 8 Ilość dzieci – 75 Statut przyjęty Uchwałą Rady Pedagogicznej nr 6/2017/2018 z dnia 27.11.2017r.
	- Szkoła Podstawowa w Nieradzie	Michałów, ul. Laurowa 54, 42-262 Poczesna		**Dyrektor Marta Muchla** Zatrudnieni nauczyciele – 35 Ilość dzieci – 213 Statut przyjęty Uchwałą Rady Pedagogicznej z dnia 29.11.2017r.
	- Zespół Szkolno-Przedszkolny w Słowiku	Słowik, ul. Podlaska 4, 42-263 Wrzosowa		**Dyrektor Iwona Skęda** **Zatrudnieni nauczyciele – 24** Ilość dzieci – szkoła – 69 Przedszkole – 43 Statut przedszkola zatwierdzony Uchwałą nr 21/2015/2016 Rady Pedagogicznej przy Przedszkolu Publicznym w Słowiku z dnia 25 sierpnia 2016r. Statut szkoły podstawowej

				zatwierdzony uchwałą nr 11/2017/2018 Rady Pedagogicznej Szkoły Podstawowej w Słowiku w Zespole Szkolno-Przedszkolnym w Słowiku z dnia 30.11.2017r.
	- Szkoła Podstawowa im. Gustawa Morcinka w Poczesnej	Poczesna, ul. Szkolna 1, 42-262 Poczesna		**Dyrektor Jadwiga Knapik** Zatrudnieni nauczyciele – 46 Ilość dzieci – 301 Statut uchwalony Uchwałą Rady Pedagogicznej nr 119/2017 z dnia 29 listopada 2017r.
	- Szkoła Podstawowa im. Mikołaja Kopernika we Wrzosowej	Wrzosowa, ul. Szkolna 4, 42-263 Wrzosowa		**Dyrektor Justyna Wilk** Zatrudnieni nauczyciele – 33 Ilość dzieci – 146 Statut przyjęty Uchwałą Rady Pedagogicznej Nr 8/2017/2018 z dnia 28.11.2017r.

	- Szkoła Podstawowa im. Kazimierza Wielkiego w Hucie Starej B	Huta Stara B, ul. Mickiewicza 12, 42-263 Wrzosowa		**Dyrektor Urszula Krysińska** Zatrudnieni nauczyciele – 30 Ilość dzieci – 146 Statut zatwierdzony Uchwałą Rady Pedagogicznej Nr 10/2017/2018 z dnia 29.11.2017r.

Rozdział XVI. Majątek i budżet Gminy Poczesna

1. MAJĄTEK GMINY POCZESNA

Gmina Poczesna posiada majątek trwały o łącznej wartości 210 023 634,10 zł

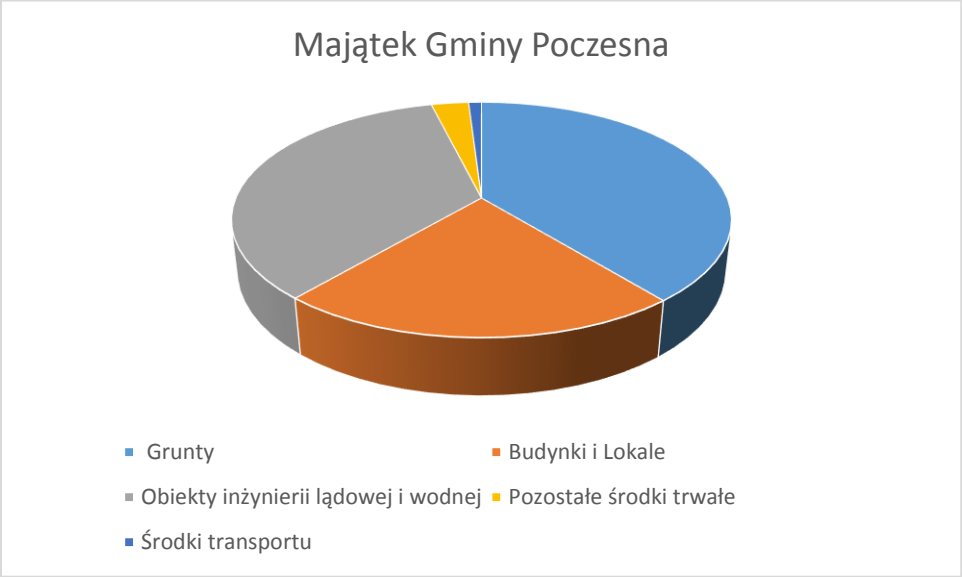

W podziale na poszczególne grupy prezentuje się następująco:

Nazwa grupy	Stan na dzień 31.12. 2019 roku
Grunty	82 088 466,02
Budynki i Lokale	46 626 610,20
Obiekty inżynierii lądowej i wodnej	73 184 740,73
Kotły i maszyny energetyczne	205 597,38
Maszyny, urządzenia i aparaty ogólnego zastosowania	322 120,80
Maszyny, urządzenia i aparaty specjalistyczne	134 745,79
Urządzenia techniczne	419 945,50
Środki transportu	2 089 004,67

Narzędzia, przyrządy, ruchomości i wyposażenie	160 146,66
Inwentarz żywy	0,00
Pozostałe środki trwałe	4 028 486,95
Zbiory biblioteczne	517 223,67
Wartości niematerialne i prawne	246 545,73
RAZEM	210 023 634,10

Majątek gminy jest w ewidencji następujących podmiotów:

1) Urząd Gminy Poczesna.
2) Gminny Ośrodek Pomocy Społecznej w Poczesnej.
3) Samorządowa Administracja Placówek Oświatowych.
4) Szkoła Podstawowa im. Kazimierza Wielkiego w Hucie Starej B.
5) Szkoła Podstawowa im. Mikołaja Kopernika we Wrzosowej.
6) Szkoła Podstawowa im. Gustawa Morcinka w Poczesnej.
7) Szkoła Podstawowa w Nieradzie

8) Zespół Szkolno-Przedszkolny w Słowiku
9) Przedszkole w Hucie Starej A
10) Przedszkole w Hucie Starej B
11) Przedszkole w Poczesnej
12) Przedszkole we Wrzosowej
13) Gminny Żłobek w Hucie Starej B

Budynki oraz grunty użytkowane przez gminne placówki oświatowe i opiekuńcze zostały im przekazane w trwały zarząd.

Wartość gruntów użytkowanych wieczyście stanowi kwotę 329 300,68 zł.

W 2019 roku nastąpiło zwiększenie gminnego majątku.

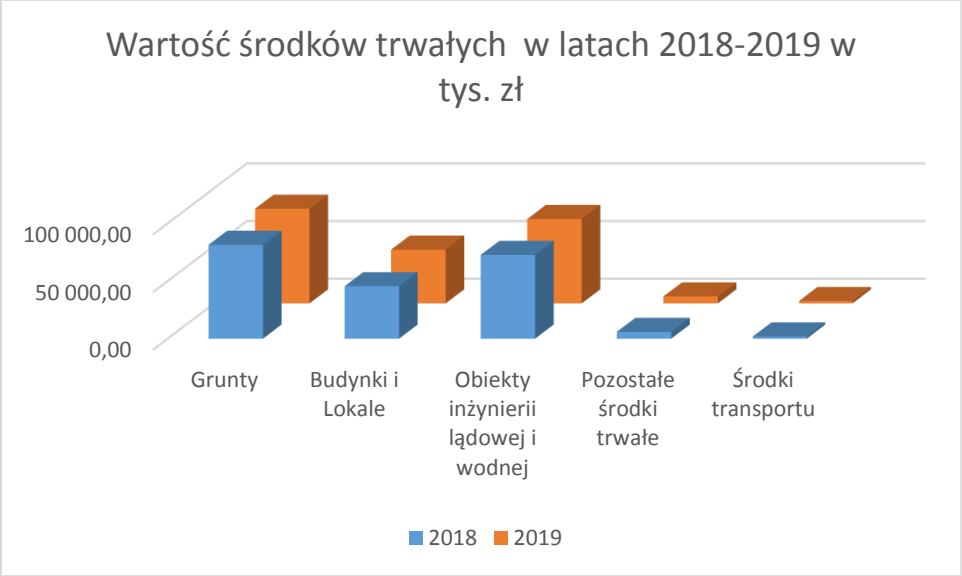

W analizowanym okresie wystąpiły następujące zmiany:

1) w środkach trwałych urzędu:

- zostały przyjęte grunty na podstawie Decyzji Wojewody Śląskiego oraz dokonano zakup gruntów łączna wartość to 892 281,30 zł oraz dokonano zmniejszenia wartości gruntów o 156 577,02 zł,
- nastąpiło zwiększenie wartości budynku w Hucie Starej B w związku z modernizacją na potrzeby Gminnego Żłobka kwota 426 666,44 zł,
- został przyjęty do ewidencji budynek Ośrodka Zdrowia w Nieradzie o wartości 1 413 986,52

- została zmniejszona wartość lokali mieszkalnych o sprzedane oraz przekazane w trwały zarząd tj. 1 141 233,31 zł,
- obiekty inżynierii lądowej i wodnej - nastąpiło zwiększenie o kwotę 577 232,06 zł i były to:
  - ogrodzenie boiska i placu przy ul. Śląskiej w m. Bargły o wartości 17 315,00 zł;
  - przebudowa drogi dojazdowej do gruntów rolnych w m. Huta Stara A – 438 566,08 zł;
  - budowa oświetlenia ulicznego przy ul. Leśnej w m. Wrzosowa – 28 427,76 zł;
  - budowa oświetlenia ulicznego przy ul. Złotej w m. Korwinów 23 529,49 zł;
  - budowa oświetlenia ulicznego przy ul. Błękitnej w m. Brzeziny Kolonia – 26 235,49 zł;
  - budowa oświetlenia ulicznego przy ul. Wesołej w m. Wrzosowa – 43 158,24 zł;
- nastąpiło zwiększenie narzędzi o wartości 12 420,54 zł oraz zlikwidowano niesprawne urządzenie techniczne o wartości 3 850 zł,
- przyjęto do użytkowania fabrycznie nowy samochód osobowy Mitsubishi o wartości 71 170,50 zł oraz nowy samochód dostawczy Ford Transit o wartości 107 000,00 zł na potrzeby Urzędu Gminy w Poczesnej,
- zostały zakupione pozostałe środki trwałe (wyposażenie np. meble, sprzęt komputerowy, wyposażenie dla OSP itp.) o wartości 95 269,76 zł oraz zlikwidowano o wartości 8 913,20 zł,
- zostały zakupione wartości niematerialne (programy komputerowe) o wartości 11 077,59 zł,

2) w środkach trwałych GOPS w Poczesnej nastąpiło zwiększenie o wartość 5 580,87 zł z tytułu zakupu pozostałych środków trwałych oraz wartości niematerialnych i prawnych oraz zmniejszenie o kwotę377,34zł z tyt. likwidacji,
3) w środkach trwałych placówek oświatowych i opiekuńczych gminy:
   - nastąpiło zwiększenie wartości gruntów i budynków o kwotę 499 203,38 zł jest to majątek przekazany z urzędu gminy w trwały zarząd (Gminny Żłobek)
   - zwiększono pozostałe środki trwałe o kwotę 240 951,17 zł, jest to w części wyposażenie żłobka oraz dokonane zakupy w pozostałych jednostkach, zmniejszenie o wartości 190 905,28 zł wynika z likwidacji środków trwałych,
   - zmniejszenie wartości narzędzi i wyposażenia w związku z likwidacją kwota 2 684,00 zł
   - zwiększono wartość zbiorów bibliotecznych o kwotę 27 942,58 zł,
   - zmiany w wartościach niematerialnych i prawnych wynikają z zakupu programów komputerowych o wartości 6 706,89 zł oraz likwidacji o wartości 39 855,91 zł.

2. Wykonanie budżetu 2019 rok

Uchwałą Nr 4200/VI/56/2020 VI Składu Orzekającego Regionalnej Izby Obrachunkowej w Katowicach z dnia 6 kwietnia 2020 roku Gmina Poczesna otrzymała pozytywną opinię o przedłożonym przez Wójta Gminy Poczesna sprawozdaniu z wykonania budżetu za 2019 rok wraz z informacją o stanie mienia komunalnego.

W Y K O N A N E D O C H O D Y

Dochody ogółem	**68 693 905,18 zł**
w tym:	
– majątkowe	8 799 137,87 zł
– bieżące	59 894 767,31 zł

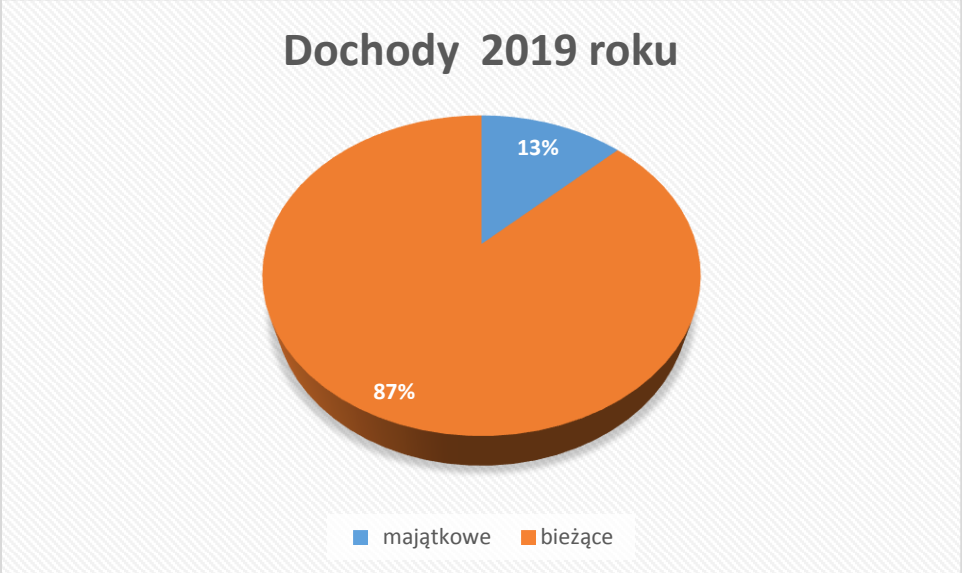

Realizacja planowanych dochodów w 2019 roku kształtowała się na poziomie ok. 96 %

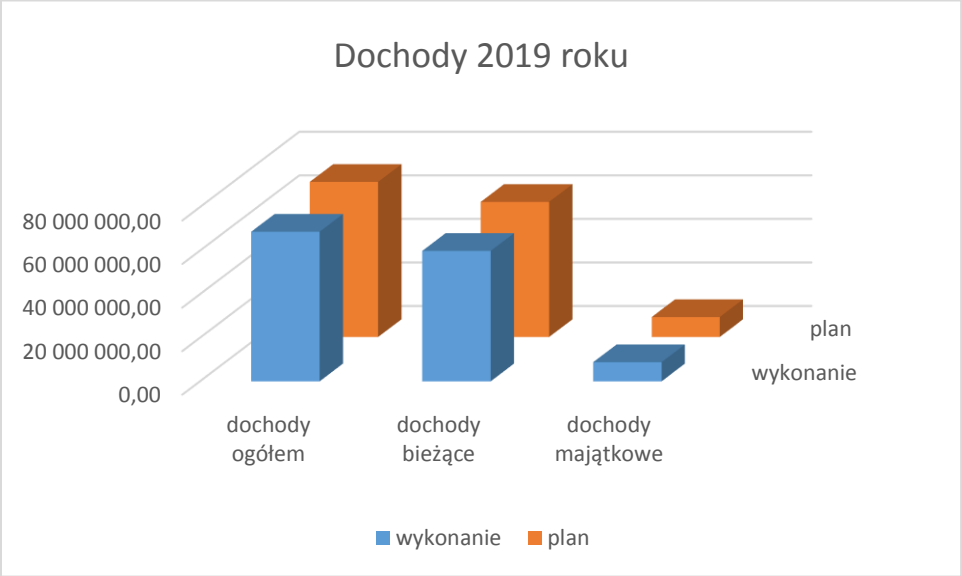

Dochody wykonane w 2019 roku w podziale na poszczególne grupy to:

1) dochody z tytułu udziału we wpływach z podatku dochodowego od osób fizycznych 12 871 446,00 zł

2) dochody z tytułu udziału we wpływach z podatku dochodowego od osób prawnych 659 164,26 zł

3) subwencja ogólna 10 171 893,00 zł

4) dotacje na zadania bieżące 15 960 496,82 zł

5) dochody z podatku od nieruchomości 8 911 683,85 zł

6) pozostałe dochody bieżące 11 320 083,38 zł

7) sprzedaż majątku 219 145,96 zł

8) dochody z tytułu dotacji oraz środków przeznaczonych na inwestycje 8 579 991,91zł

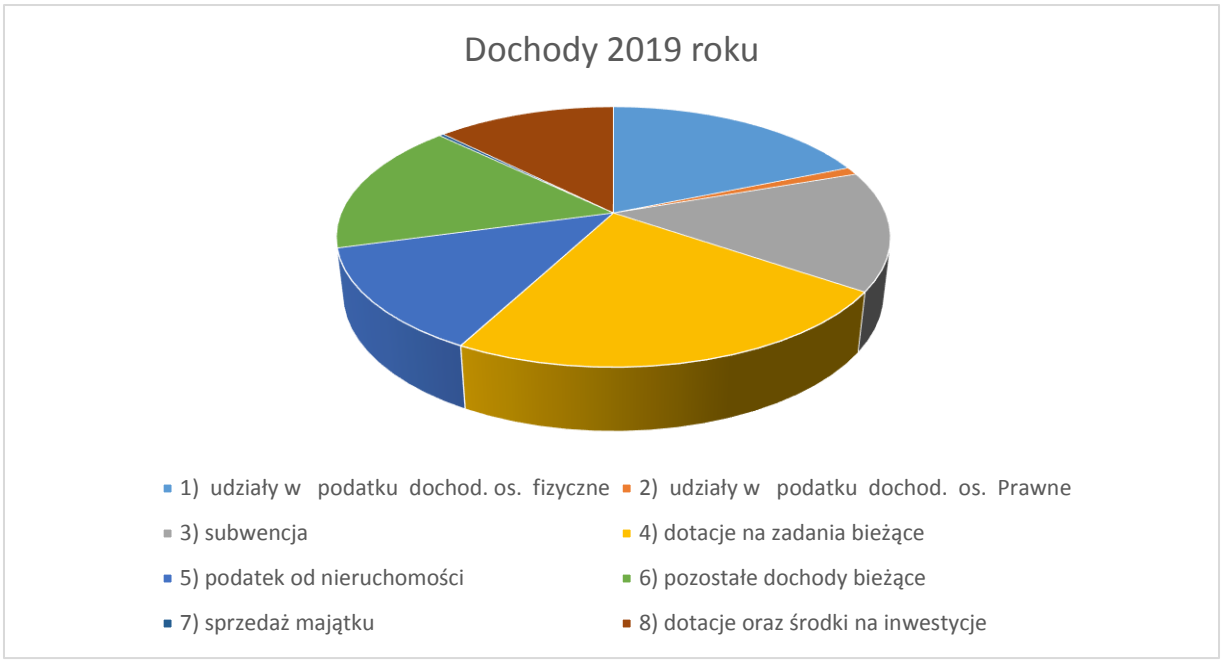

W Y K O N A N E W Y D A T K I

Wydatki ogółem	**66 917 583,41 zł**
w tym:	
majątkowe	13 371 819,66 zł
bieżące	53 545 763,75 zł

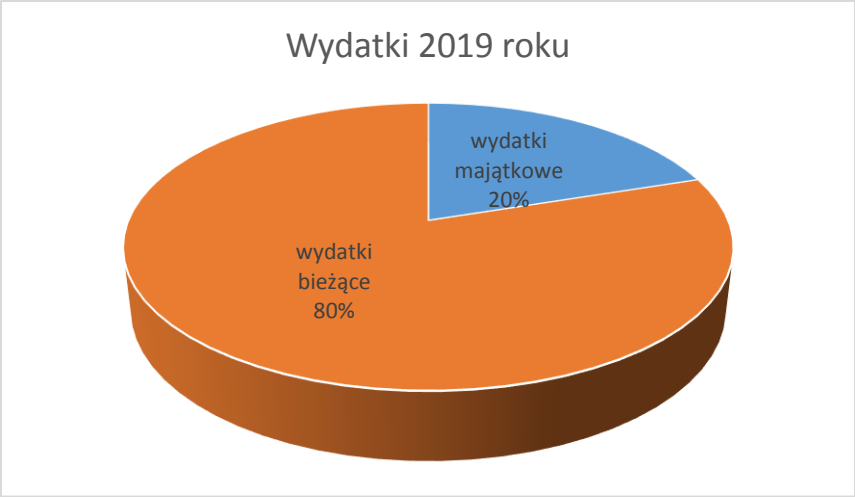

Wykonanie wydatków ogółem 2019 roku według obszarów działania w zł.

Rolnictwo i łowiectwo	139 859,71zł
Transport i łączność	4 361 972,49zł
Gospodarka mieszkaniowa	900 669,90zł
Działalność usługowa	58 102,10zł
Administracja publiczna	5 122 575,76zł
Urzędy centralnych organów władzy	96 923,00zł
Obrona narodowa	300,00zł
Bezpieczeństwo publiczne i ochrona przeciwpożarowa	440 204,86zł
Obsługa długu publicznego	608 041,53zł
Oświata i wychowanie	17 516 083,16zł
Ochrona zdrowia	1 473 386,88zł
Pomoc społeczna	1 706 701,92zł
Edukacyjna opieka wychowawcza	650 827,56zł
Rodzina	14 802 510,51zł
Gospodarka komunalna i ochrona środowiska	17 610 523,89zł
Kultura i ochrona dziedzictwa narodowego	1 062 323,98zł
Kultura fizyczna i sport	366 576,16zł

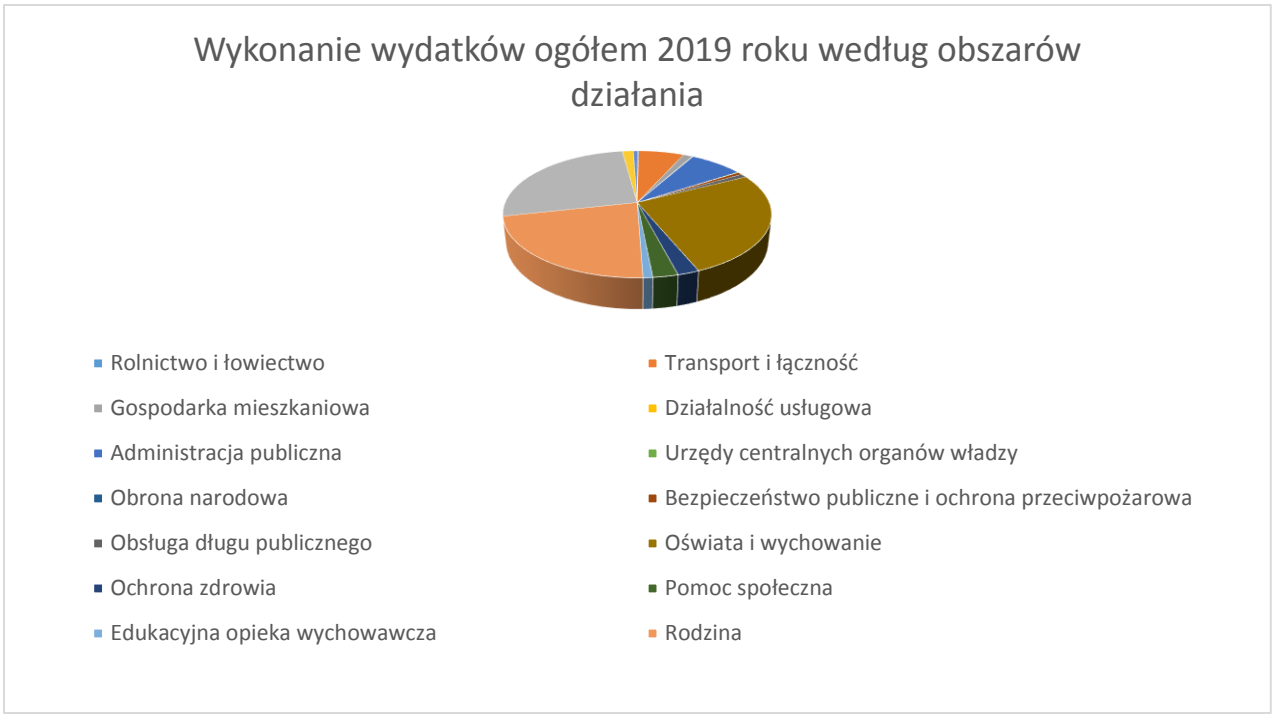

Realizacja planowanych wydatków w 2019 roku kształtowała się na poziomie ok. 94 %

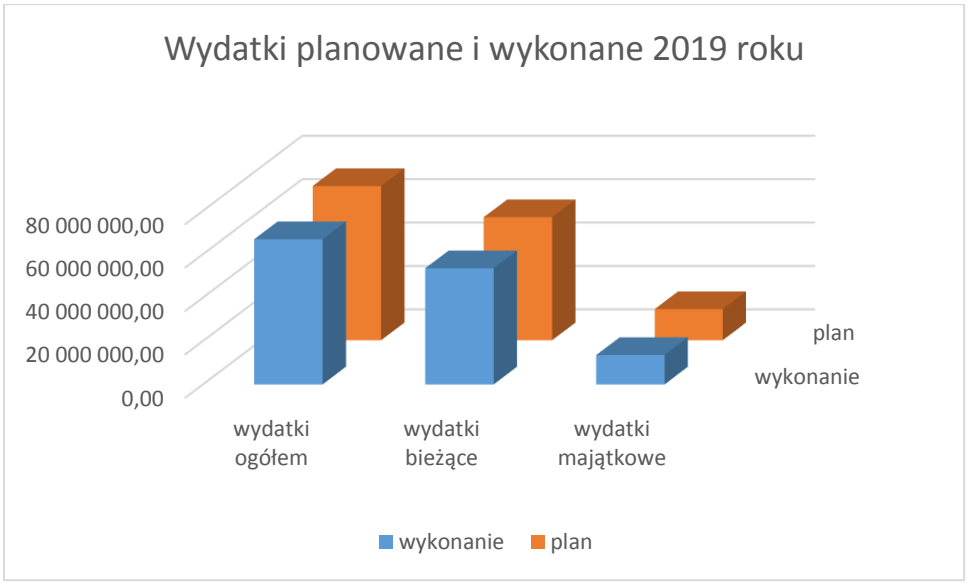

Wydatki majątkowe dokonane w 2019 roku

1.Rozbudowa wodociągów na terenie gminy Poczesna	30 012,00 zł
2.Zakup samochodów na potrzeby urzędu gminy	190 591,04zł
3.Budowa kanalizacji ul. Chabrowa	15 800,00zł
4.Zakup, modernizacja i ogrodzenie placów zabaw, altan	138 685,41zł
5.Rozbudowa oświetlenia ulicznego na terenie gminy Poczesna	121 262,28 zł
6.Zakup gruntów	42 377,30zł
7.Modernizacja kotłowni w świetlicy środowiskowej w Bargłach	33 456,00zł
8.Budowa Gminnego Żłobka w Hucie Starej B - pierwsze wyposażenie	25 541,28zł
9.Modernizację drogi transportu rolnego w miejscowości Huta Stara A (droga od Nowej Wsi w kierunku Huty Starej A)	438 566,08zł
10.Budowa chodnika ul. Konwaliowa w Sobuczynie	99 180,62zł
11.Ogrodzenie boiska w Bargłach	17 315,00zł
12.Ogrodzenie boiska, doposażenie siłowni zewnętrznych	36 304,89zł
13.Budowa Ośrodka Zdrowia w Nieradzie z siedzibą w Michałowie	1 070 550,30zł
14.Budowa kanalizacji sanitarnej w miejscowości Nierada	9 581 430,08zł
15.Budowa kanalizacji sanitarnej w Słowiku, Korwinowie, Nowej Wsi, Zawodziu, Kolonii Borek wraz z budową oczyszczalni ścieków w Słowiku - sporządzenie dokumentacji	267 024,80zł
16.Rozbudowa drogi gminnej ul. Jodłowej w Brzezinach Kolonii	6 765,00zł
17.Przebudowa ul. Wierzbowej w Bargłach	10 455,00zł

18.Przebudowa ul. Ceramicznej w Korwinowie	5 535,00zł
19.Przebudowa oraz zmiana sposobu użytkowania -utworzenie oddziału przedszkolnego w budynku Szkoły Podstawowej w Kolonii Poczesna	22 000,00zł
20.Rozbudowa Zespołu Szkolno-Przedszkolnego w Słowiku o budowę Sali gimnastycznej	13 530,00zł
21.Budowa boiska sportowego wraz z zapleczem i terenem towarzyszącym w miejscowości Zawodzie	70 924,02zł
22.Przebudowa (modernizacja) budynku urzędu gminy wraz ze zmianą sposobu użytkowania sali sesyjnej na salę sesyjną , pomieszczenia biurowe i łazienkę- etap I	22 140,00zł
23.Budowa kanalizacji sanitarnej w gminie Poczesna (wyk. Brzeziny ul. Rzeczna)	419 146,79zł
24.Budowa chodnika przy drodze wojewódzkiej nr 904 Bargły-Nierada - porozumienie z Województwem Śląskim	222 832,90zł
25.Modernizacja GCKIiR w Hucie Starej B z przebudową świetlicy	9 594,00zł
26.Dotacja na zadanie: Budowy chodnika przy drodze wojewódzkiej nr 904 Bargły-Nierada - porozumienie z Województwem Śląskim	66 849,87zł
27.Dotacje dla mieszkańców-studnie wiercone	10 000,00zł
28.Dotacja dla Powiatu Częstochowskiego na zadanie pn."Przebudowa ciągu dróg powiatowych nr 1057 S na odcinku Huta Stara A-Poczesna i nr 1056 na odcinku Mazury Młynek, gmina Poczesna	247 950,00zł
29.Dotacje dla mieszkańców-piece	111 000,00zł
30.Dotacja - Komendy Wojewódzkie PSP	25 000,00zł

W ciągu całego 2019 roku zachowana była płynność finansowa, zobowiązania były regulowane terminowo.

Gmina nie korzystała z kredytu w rachunku bieżącym, nadwyżka środków obrotowych lokowana była na krótkoterminowych lokatach bankowych.

Urząd gmina oraz jednostki budżetowe objęte były centralizacją vat, w ciągu całego roku stosowana była zasada podzielonej płatności.

W 2019 gmina nie zaciągała pożyczek ani kredytów.

Udzielone pożyczki dla stowarzyszeń na zadania realizowane z udziałem środków pochodzących z unii europejskiej stanowiły kwotę 220 000,00 zł, zaś otrzymane spłaty pożyczek udzielonych w latach poprzednich to kwota 616 589,17 zł.

W 2019 roku dokonano spłat kredytów oraz pożyczek w kwocie 2 515 000,00 zł

Zadłużenie gminy Poczesna z tyt. kredytów i pożyczek na dzień 31.12.2019 roku stanowiło kwotę 17 887 878,58 zł i są to:

- kredyt w banku PKO BP SA na budowę szkoły i sali gimnastycznej w Poczesnej 806 398,58 zł

- kredyt w banku Spółdzielczym w Myszkowie na realizację zadania inwestycyjnego pn. „Budowa
kanalizacji sanitarnej w m. Bargły i m. Nierada” 4 600 000,00 zł

- kredyt w banku Spółdzielczym w Jastrzębiu Zdroju na realizację zadania inwestycyjnego pn. „Budowa kanalizacji sanitarnej w Brzezinach Nowych, Brzezinach Kolonii, Sobuczynie i we Wrzosowej” 2 500 000,00 zł

- pożyczki z WFOŚiGW w Katowicach na realizację zadania inwestycyjnego pn. „Budowa kanalizacji sanitarnej w Brzezinach Nowych, Brzezinach Kolonii, Sobuczynie i we Wrzosowej”6 810 016,00zł,

- pożyczki z WFOŚiGW w Katowicach na realizację zadania inwestycyjnego p.n. „Budowa kanalizacji sanitarnej w m. Bargły i m. Nierada” 3 171 464,00zł.

Raty kredytów oraz odsetki były regulowane terminowo zgodnie z harmonogramami spłat.

P O D S U M O W A N I E

Szanowni Państwo,

miło jest wspólnie dokonać analizy roku 2019.
Z pewnością otwarte pozostają pytania, na które będziemy odpowiadać. Najważniejszym dla samorządu słowem jest „budżet", który musi być prawidłowy i wykonalny.
Każdy rok przynosi wiele wyzwań.

Reasumując:

Urząd Gminy zatrudniał w 2019 roku 45 pracowników.
Załatwianie spraw następowało w bardzo różnorodnej formie zgodnie z Kodeksem Postępowania Administracyjnego. Wydawanie decyzji, postanowień, zaświadczeń, sporządzanie sprawozdań, udzielanie ustnych wyjaśnień, podejmowanie innych działań, o których mowa przedstawiamy w poniższych zestawieniach.

Nazwa zadania	ilość dokumentów
Podatki i opłaty	
w tym:	
- upomnienia- opłata za zagospodarowanie odpadów	341
- tytuły wykonawcze - opłaty za zagospodarowanie odpadów	193
- decyzje w zakresie opłaty za zagospodarowanie odpadów	61
- wpisy na hipotekę przymusową	0
Finanse i sprawozdawczość	
w tym	
- sprawozdania budżetowe	422
- sprawozdania z operacji finansowych	133
- sprawozdania finansowe	54
- sprawozdania GUS	5
- sprawozdania podatki	2
- deklaracje podatkowe Vat-7	12
- dokumenty JPK	12
- deklaracje PFRON	13
- deklaracje podatkowe PIT	290
- deklaracje do ZUS	34
- zgłoszenia oraz wyrejestrowania - ZUS	166
- zaświadczenia w zakresie wynagrodzeń	40
- pozwy do sądu- windykacja należności cywilno-prawnych	9
- wezwania do zapłaty należności cywilno-prawnych	87

- umowy zlecenia i umowy o dzieło	96
-upomnienia w zakresie decyzji za zajęcie pasa drogowego	54
- projekty z decyzji w spr. zmian w planie finansowym	51
- rozliczenia dotacji otrzymanych oraz sprawozdania merytoryczne	20
- odpowiedzi na informację publiczną	46
- przelewy bankowe	3500
- noty obciążeniowe i rachunki	45
- wnioski o refundację do Powiatowego Urzędu Pracy	8
- umowy z ZAIKS	3
- wystawione faktury	328
- decyzje na dodatki mieszkaniowe i energetyczne	104
- czeki gotówkowe	111
- zgłoszenia szkód do ubezpieczyciela	12
- zawiadomienia oraz sprawozdanie w zakresie Funduszu Sołeckiego	2

Dział	Ilość decyzji	Ilość odwołań	Sposób załatwienia odwołania
Podatki i opłaty w tym: - nakazy płatnicze - wysłano upomnienia w sprawach podatków - umorzenia - zaświadczenia - wprowadzenie zmian geodezyjnych - sporządzenie upomnień - sporządzenie tytułów wykonawczych - decyzje dla rolników na paliwo - postanowienia o zaliczeniu wpłaty - decyzja w sprawie rozłożenia na raty zaległości - decyzje umarzające w sprawie ustalenia wysokości opłat - decyzje określające wysokość opłat - decyzje w sprawie umorzenia zaległości	 9057 2560 7 70 669 2560 361 26 0 0 0 7		

Wojskowość w tym: - świadczenia osobiste na potrzeby akcji kurierskiej / świadczenia doraźne rzeczowe na rzecz akcji kurierskiej	12		
Sprawy obywatelskie w tym: - wydano dowody osobiste - przeprowadzono kwalifikację wojskową (sporządzono, listy, wysłano wezwania, dokonano wpisu adnotacji o książeczkach i kwalifikacji wojskowej, - przeprowadzono rejestrację przedpoborowych (czynności jak wyżej)	827 76 76 62 59 osób		
Budownictwo w tym: - warunki zabudowy budynków mieszkalnych - warunki zabudowy budynków usługowych - budowa instalacji wodociągowo-kanalizacyjnej - budowa instalacji gazowej - budowa sieci elektrycznych - instalacje wodne - instalacje kanalizacyjne - światłowody/ telekomunikacja - instalacje wodne i gazowe - wypis i wyrys z MPZP	3 2 2 29 29 17 1 3 0 131		

- zajęcie pasa drogowego w celu robót - zjazdy - zakrycie rowu - umieszczenie urządzeń - przeprowadzenia przetargów w ramach zamówień publicznych	41 19 35 13		
Gospodarka komunalna i mieszkaniowa, rolnictwo w tym: - zaświadczenia o przeznaczeniu działki w planie zagospodarowania przestrzennego - zaświadczenia na podstawie zeznań świadków o pracy w gospodarstwie rolnym - przygotowanie umów dzierżawy gruntów - przygotowanie do aktu notarialnego sprzedaży nieruchomości - przydział lokali mieszkalnych - zmiana głównego najemcy - przeprowadzenie przetargu na najem lokali użytkowych	 272 13 14 14 4 komun. + 1 soc. 1 0 0		
Geodezja w tym: - podziały nieruchomości - rozgraniczenia - postanowienia dotyczące podziału nieruchomości - przejęcie gruntów na rzecz gminy * decyzje dot. własności, władania * decyzje dot. posiadacza samoistnego	 56 0 58 9 4		
Urząd Stanu Cywilnego w tym:			

- skrócenia okresu oczekiwania na zawarcie małżeństwa - transkrypcji aktu stanu cywilnego - sporządzono aktów małżeństwa - sporządzono aktów zgonu - sporządzono aktów urodzeń (transkrypcje) - wydano zaświadczenia do zawarcia związków wyznaniowych ze skutkami cywilnymi - przeprowadzono zmiany w aktach stanu cywilnego na podstawie prawomocnych orzeczeń sądu i innych organów państwowych - wydano skrócone akty stanu cywilnego - wydano zupełne akty stanu cywilnego - wydano wielojęzyczne akty stanu cywilnego - wydano decyzje o zmianie imienia i nazwiska - zorganizowano uroczystość z okazji 50 – lecia pożycia małżeńskiego	0 14 42 70 12 29 22 899 97 51 4 Tak		
Działalność gospodarcza Liczba złożonych wniosków w systemie CEIDG od 01.01.2019 do 31.12.2019 Rodzaj wniosku: - zakończenie działalności - zmiana ze wznowieniem - zmiana z zakończeniem - zmiana z zawieszeniem - zmiana - założenie działalności - zezwolenia na sprzedaż napojów alkoholowych	 45 40 4 68 290 57 28		wprowadzono wnioski do systemu CEiDG wprowadzono do CEiDG wydano zezwolenia
Ewidencja ludności Zameldowanie na pobyt stały - ilość zameldowań na pobyt stały - ilość zameldowań spoza gminy - ilość wymeldowań z pobytu stałego	 346 164 371		

Zameldowanie na pobyt czasowy - ilość zameldowań na pobyt czasowy * w tym cudzoziemców - ilość wymeldowań z pobytu czasowego * w tym cudzoziemców Ilość urodzeń mieszkańców Ilość zgonów mieszkańców Udostępnienie danych jednostkowych z rejestru mieszkańców rejestru PESEL i rejestru zamieszkania cudzoziemców Ewidencja miejscowości, ulic i adresów – liczba punktów adresowych Liczba nowo powstałych ulic Decyzje o wymeldowaniu z pobytu stałego	256 210 46 33 107 129 432 44 1 7		
Ochrona środowiska - zezwolenia na wycinkę drzew - postanowienia dotyczące decyzji o środowiskowych uwarunkowaniach - decyzje o środowiskowych uwarunkowaniach - protokoły oględzin dotyczące usunięcia drzew - dotacje celowe – zmiana systemu ogrzewania - dotacja celowa- studnia wiercona	29 5 169 108 1	1 4	1 utrzymane w mocy 1 utrzymane w mocy 3 uchylone

Gospodarka odpadami w tym: - przeprowadzenia przetargów w ramach zamówień publicznych	2 nieograniczone z tego jeden zakończony podpisaniem umowy oraz jedno postępowanie prowadzone w trybie z wolnej ręki		
- interwencja w sprawach utrzymania czystości			
- rejestr działalności regulowanej	86 pisma		
- nakaz usunięcia odpadów z miejsc nieprzeznaczonych do ich składowania i magazynowania	3 zaświadczenia		
- udostępnienie informacji publicznej	3 pisma		
- zezwolenie na prowadzenie, odzyskiwanie, zbieranie lub transport (zezwolenia na prowadzenie działalności w zakresie opróżniania zbiorników bezodpływowych i transportu nieczystości ciekłych z terenu gminy Poczesna)	4		nierozpatrzone przez SKO odwołanie po terminie (jedna z decyzji)
- kontrola firmy odbierającej odpady komunalne z nieruchomości zamieszkałych na terenie Gminy Poczesna	1 protokół		
- kontrola ważenia pojazdów odbierających odpady komunalne z terenu Gminy Poczesna	112 protokoły		
		1	

Część organizacyjna, obsługa Rady Gminy w tym: - skierowanie wniosków do sądu o zastosowanie leczenia odwykowego - przyjęto i zarejestrowano pisma wpływające do Urzędu Gminy - wysłano z Urzędu Gminy korespondencję - wnioski z komisji Rady Gminy - zgłoszono interpelacje - przygotowano projekty uchwał - podjęto uchwały - uchylono uchwały - wydano zarządzenia - udzielono pełnomocnictw i upoważnień	13 4263 – koresp. przychodząca 91103 – pisma wprowadzone do DK ogółem 95366 12 545 zwykłe 2121 SAPO 265 GOPS 660 6 33 87 87 0 130 73		

W 2019 roku przygotowano projekty uchwał, a następnie podjęto przez organ uchwałodawczy i zrealizowano przez organ wykonawczy następujące uchwały;

Uchwała Nr 28/IV/19 z dnia 14 marca 2019 roku zmieniająca uchwałę Nr 167/XXII/16 z dnia 28 listopada 2016 roku Rady Gminy Poczesna w sprawie nadania Statutu Samorządowej Administracji Placówek Oświatowych w Poczesnej.

Uchwała Nr 29/IV/19 z dnia 14 marca 2019 roku zmieniająca uchwałę Nr 165/XXII/16 z dnia 28 listopada 2016 roku w sprawie organizacji wspólnej obsługi dla samorządowych jednostek organizacyjnych Gminy Poczesna.

Uchwała Nr 30/IV/19 z dnia 14 marca 2019 roku w sprawie podwyższenia kryterium dochodowego uprawniającego do przyznania nieodpłatnie pomocy w zakresie dożywiania w formie świadczenia pieniężnego na zakup posiłku lub żywności dla osób objętych programem „Posiłek w szkole i w domu” na lata 2019-2023.

Uchwała Nr 31/IV/19 z dnia 14 marca 2019 roku w sprawie określenia zasad zwrotu wydatków w zakresie dożywiania w formie posiłku albo świadczenia rzeczowego w postaci produktów żywnościowych dla osób objętych programem „Posiłek w szkole i w domu" na lata 2019-2023.

Uchwała Nr 32/IV/19 z dnia 14 marca 2019 roku w sprawie ustanowienia wieloletniego programu osłonowego Gminy Poczesna w zakresie dożywiania „Posiłek w szkole i w domu" na lata 2019-2023.

Uchwała Nr 33/IV/19 z dnia 14 marca 2019 roku w sprawie wyboru przedstawicieli do Rady Społecznej przy Gminnym Zespole Ośrodków Zdrowia w Poczesnej.

Uchwała Nr 34/IV/19 z dnia 14 marca 2019 roku w sprawie powołania Rady Społecznej przy Gminnym Zespole Ośrodków Zdrowia w Poczesnej.

Uchwała Nr 35/IV/19 z dnia 14 marca 2019 roku w sprawie zmiany Wieloletniej Prognozy Finansowej Gminy Poczesna na lata 2019-2029.

Uchwała Nr 36/IV/19 z dnia 14 marca 2019 roku w sprawie zmian w budżecie gminy na 2019 rok.

Uchwała Nr 37/IV/19 z dnia 14 marca 2019 roku w sprawie ustalenia opłaty prolongacyjnej.

Uchwała Nr 38/IV/19 z dnia 14 marca 2019 roku w sprawie zmiany uchwały nr 78/IX/11 Rady Gminy Poczesna z dnia 16 czerwca 2011r.

Uchwała Nr 39/IV/19 z dnia 14 marca 2019 roku zmieniająca uchwałę w sprawie zasad udzielania dotacji celowych na częściowe dofinansowanie poniesionych rzeczywistych kosztów budowy przyłączy kanalizacyjnych do gminnej sieci kanalizacyjnej.

Uchwała Nr 40/IV/19 z dnia 14 marca 2019 roku w sprawie przyjęcia „Programu opieki nad zwierzętami bezdomnymi oraz zapobiegania bezdomności zwierząt na terenie Gminy Poczesna” na 2019 r.

Uchwała Nr 41/IV/19 z dnia 14 marca 2019 roku zmieniająca uchwałę w sprawie uchwalenia Regulaminu utrzymania czystości i porządku na terenie gminy Poczesna.

Uchwała Nr 42/IV/19 z dnia 14 marca 2019 roku w sprawie uchylenia uchwały nr 15/II/18 Rady Gminy Poczesna z dnia 29 listopada 2018 roku**.**

Uchwała Nr 43/IV/19 z dnia 14 marca 2019 roku w sprawie utworzenia Gminnego Żłobka w Hucie Starej B.

Uchwała Nr 44/IV/19 z dnia 14 marca 2019 roku w sprawie nadania Statutu Gminnemu Żłobkowi w Hucie Starej B.

Uchwała Nr 45/IV/19 z dnia 14 marca 2019 roku w sprawie zmiany miejscowego planu zagospodarowania przestrzennego - strefa VII obejmująca sołectwa: Słowik, Korwinów oraz fragment sołectwa Wrzosowa.

Uchwała Nr 46/IV/19 z dnia 14 marca 2019 roku w sprawie realizacji obywatelskiej inicjatywy uchwałodawczej.

Uchwała Nr 47/IV/19 z dnia 14 marca 2019 roku w sprawie zmiany uchwały Nr 24/III/18 z dnia 21 grudnia 2018 roku w sprawie przyjęcia Gminnego Programu Profilaktyki i Rozwiązywania Problemów Alkoholowych na 2019 rok.

Uchwała Nr 48/V/19 z dnia 25 kwietnia 2019 roku w sprawie zatwierdzenia sprawozdania finansowego Gminnego Zespołu Ośrodków Zdrowia w Poczesnej za 2018 rok.

Uchwała Nr 49/V/19 z dnia 25 kwietnia 2019 roku w sprawie zmian w budżecie gminy na 2019 rok.

Uchwała Nr 50/V/19 z dnia 25 kwietnia 2019 roku w sprawie poboru podatków w drodze inkasa.

Uchwała Nr 51/V/19 z dnia 25 kwietnia 2019 roku w sprawie udzielenia pomocy finansowej Województwu Śląskiemu.

Uchwała Nr 52/V/19 z dnia 25 kwietnia 2019 roku w sprawie przyjęcia od Województwa Śląskiego do prowadzenia zadania pn. ” Budowa chodnika w ciągu drogi wojewódzkiej nr 904 w gminie Poczesna – etap VI końcowy”.

Uchwała Nr 53/V/19 z dnia 25 kwietnia 2019 roku w sprawie uchylenia uchwały nr 38/IV/19 Rady Gminy Poczesna z dnia 14 marca 2019 roku.

Uchwała Nr 54/V/19 z dnia 25 kwietnia 2019 roku w sprawie uchylenia uchwały nr 39/IV/19 Rady Gminy Poczesna z dnia 14 marca 2019 roku.

Uchwała Nr 55/V/19 z dnia 25 kwietnia 2019 roku w sprawie oceny zasobów pomocy społecznej w gminie Poczesna.

Uchwały Nr 56/VI/19 z dnia 10 czerwca 2019 roku w sprawie udzielenia Wójtowi Gminy Poczesna wotum zaufania.

Uchwały Nr 57/VI/19 z dnia 10 czerwca 2019 roku w sprawie rozpatrzenia i zatwierdzenia sprawozdania finansowego wraz ze sprawozdaniem z wykonania budżetu gminy za 2018 rok.

Uchwały Nr 58/VI/19 z dnia 10 czerwca 2019 roku w sprawie absolutorium dla Wójta Gminy Poczesna.

Uchwały Nr 59/VI/19 z dnia 10 czerwca 2019 roku zmieniająca uchwałę w sprawie Wieloletniej Prognozy Finansowej Gminy Poczesna na lata 2019-2029.

Uchwały Nr 60/VI/19 z dnia 10 czerwca 2019 roku w sprawie zmian w budżecie gminy na 2019 rok.

Uchwały Nr 61VI/19 z dnia 10 czerwca 2019 roku w sprawie zmiany uchwały Nr 20/III/18 Rady Gminy Poczesna z dnia 21 grudnia 2018 roku w sprawie budżetu gminy na 2019 rok.

Uchwały Nr 62/VI/19 z dnia 10 czerwca 2019 roku w sprawie planu sieci publicznych szkół podstawowych prowadzonych przez Gminę Poczesna oraz określenia granic obwodów szkół podstawowych.

Uchwały Nr 63/VI/19 z dnia 10 czerwca 2019 roku w sprawie powołania Zespołu do spraw zaopiniowania kandydatów na ławników.

Uchwały Nr 64/VII/19 z dnia 4 lipca 2019 roku zmieniająca uchwałę w sprawie Wieloletniej Prognozy Finansowej Gminy Poczesna na lata 2019-2029.

Uchwały Nr 65/VII/19 z dnia 4 lipca 2019 roku w sprawie zmian w budżecie gminy na 2019 rok.

Uchwały Nr 66VII/19 z dnia 4 lipca 2019 roku w sprawie zmiany uchwały Nr 20/III/18 Rady Gminy Poczesna z dnia 21 grudnia 2018 roku w sprawie budżetu gminy na 2019 rok.

Uchwały Nr 67/VII/19 z dnia 4 lipca 2019 roku w sprawie zasad i trybu udzielania oraz sposobu rozliczania dotacji celowej ze środków budżetu Gminy Poczesna na dofinansowanie kosztów inwestycji związanych ze zmianą systemu ogrzewania na ogrzewanie proekologiczne.

Uchwały Nr 68/VIII/19 z dnia 9 sierpnia 2019 roku w sprawie zmiany uchwały Nr 65/X/15 Rady Gminy Poczesna z dnia 18 czerwca 2015 roku w sprawie wyboru metody ustalenia opłaty za gospodarowanie odpadami komunalnymi oraz ustalenia stawki opłaty za gospodarowanie odpadami komunalnymi.

Uchwały Nr 69/VIII/19 z dnia 9 sierpnia 2019 roku w sprawie udzielenia pomocy finansowej Powiatowi Częstochowskiemu.

Uchwały Nr 70/VIII/19 z dnia 9 sierpnia 2019 roku w sprawie zmieniającej uchwałę w sprawie Wieloletniej Prognozy Finansowej Gminy Poczesna na lata 2019-2029.

Uchwały Nr 71VIII/19 z dnia 9 sierpnia 2019 roku w sprawie zmian w budżecie gminy na 2019 rok.

Uchwały Nr 72/VIII/19 z dnia 9 sierpnia 2019 roku w sprawie zmiany uchwały Nr 20/III/18 Rady Gminy Poczesna z dnia 21 grudnia 2018 roku w sprawie budżetu gminy na 2019 rok

Uchwały Nr 73/IX/19 z dnia 5 września 2019 roku zmieniającej uchwałę w sprawie Wieloletniej Prognozy Finansowej Gminy Poczesna na lata 2019-2029.

Uchwały Nr 74/IX/19 z dnia 5 września 2019 roku w sprawie zmian w budżecie gminy na 2019 rok.

Uchwały Nr 75/IX/19 z dnia 5 września 2019 roku w sprawie zmiany uchwały Nr 20/III/18 Rady Gminy Poczesna z dnia 21 grudnia 2018 roku w sprawie budżetu gminy na 2019 rok.

Uchwały Nr 76/IX/19 z dnia 5 września 2019 roku w sprawie zmiany uchwały Nr 24/III/18 Rady Gminy Poczesna z dnia 21 grudnia 2018 roku w sprawie przyjęcia Gminnego Programu Profilaktyki i Rozwiązywania Problemów Alkoholowych na 2019 rok.

Uchwały Nr 77/IX/19 z dnia 5 września 2019 roku w sprawie dopuszczenia zapłaty podatków i opłat stanowiących dochód budżetu Gminy Poczesna za pomocą instrumentów płatniczych.

Uchwały Nr 78/X/19 z dnia 26 września 2019 roku w sprawie przekazania środków finansowych na Wojewódzki Fundusz Wsparcia Państwowej Straży Pożarnej.

Uchwały Nr 79/X/19 z dnia 26 września 2019 roku w sprawie zmian w budżecie gminy na 2019 rok.

Uchwały Nr 80/X/19 z dnia 26 września 2019 roku w sprawie zmiany uchwały Nr 20/III/18 Rady Gminy Poczesna z dnia 21 grudnia 2018 roku w sprawie budżetu gminy na 2019 rok

Uchwały Nr 81/X/19 z dnia 26 września 2019 roku w sprawie ogłoszenia tekstu jednolitego uchwały Rady Gminy Poczesna w sprawie Statutu Gminy Poczesna.

Uchwały Nr 82/X/19 z dnia 26 września 2019 roku w sprawie zmiany uchwały nr 226/XXIV/09 Rady Gminy Poczesna z dnia 26 marca 2009 roku.

Uchwały Nr 83/X/19 z dnia 26 września 2019 roku w sprawie określenia tygodniowego obowiązkowego wymiaru godzin zajęć nauczycieli przedszkoli i oddziałów przedszkolnych w szkołach podstawowych prowadzonych przez Gminę Poczesna pracujących z grupami obejmującymi dzieci 6-letnie i dzieci młodsze.

Uchwały Nr 84/X/19 z dnia 26 września 2019 roku w sprawie skargi na Wójta Gminy Poczesna

Uchwały Nr 85/X/19 z dnia 26 września 2019 roku w sprawie rozpatrzenia skargi na działalność Wójta Gminy Poczesna

Uchwały Nr 86/X/19 z dnia 26 września 2019 roku w sprawie wyrażenia zgody na utworzenie i przystąpienie do stowarzyszenia o nazwie Związek Gmin i Powiatów Subregionu Północnego Województwa Śląskiego.

Uchwały Nr 87/X/19 z dnia 26 września 2019 roku w sprawie zmiany Statutu Gminnego Zespołu Ośrodków Zdrowia w Poczesnej.

Uchwała Nr 88/XI/19 z dnia 24 października 2019 roku w sprawie zmiany uchwały nr 226/XXIV/09 Rady Gminy Poczesna z dnia 26 marca 2009 roku.

Uchwała Nr 89/XI/19 z dnia 24 października 2019 roku w sprawie Regulaminu udzielania pomocy materialnej o charakterze socjalnym dla uczniów zamieszkałych na terenie Gminy Poczesna.

Uchwała Nr 90/XI/19 z dnia 24 października 2019 roku w sprawie zasad udzielenia dotacji celowej z budżetu Gminy Poczesna na dofinansowanie budowy studni wierconych w 2019 roku.

Uchwała Nr 91/XI/19 z dnia 24 października 2019 roku zmieniająca uchwałę w sprawie Wieloletniej Prognozy Finansowej Gminy Poczesna na lata 2019-2029.

Uchwała Nr 92/XI/19 z dnia 24 października 2019 roku w sprawie zmian w budżecie gminy na 2019 rok.

Uchwała Nr 93/XI/19 z dnia 24 października 2019 roku w sprawie zmiany uchwały Nr 20/III/18 Rady Gminy Poczesna z dnia 21 grudnia 2018 roku w sprawie budżetu gminy na 2019 rok.

Uchwała Nr 94/XI/19 z dnia 24 października 2019 roku w sprawie określenia wysokości stawek podatku od nieruchomości w 2020 roku.

Uchwała Nr 95/XI/19 z dnia 24 października 2019 roku w sprawie określenia wysokości stawek w podatku od środków transportowych na rok 2020.

Uchwała Nr 96/XI/19 z dnia 24 października 2019 roku w sprawie zmiany uchwały Nr 24/III/18 Rady Gminy Poczesna z dnia 21 grudnia 2018 roku w sprawie przyjęcia Gminnego Programu Profilaktyki i Rozwiązywania Problemów Alkoholowych na 2019 rok.

Uchwała Nr 97/XI/19 z dnia 24 października 2019 roku w sprawie uchwalenia rocznego programu współpracy Gminy Poczesna z organizacjami pozarządowymi oraz podmiotami,

o których mowa w art.3 ust.3 ustawy z dnia 24 kwietnia 2003r.o działalności pożytku publicznego i o wolontariacie na rok 2020.

Uchwała Nr 98/XI/19 z dnia 24 października 2019 roku w sprawie zmiany uchwały nr 128/XVII/16 Rady Gminy Poczesna z dnia 29 marca 2016 roku w sprawie zasad i trybu przeprowadzania konsultacji społecznych z mieszkańcami Gminy Poczesna.

Uchwała Nr 99/XI/19 z dnia 24 października 2019 roku w sprawie wyboru ławników na kadencję 2020-2023

Uchwała Nr 100/XII/19 z dnia 19 listopada 2019 roku w sprawie zmiany uchwały Nr 90/XI/19 Rady Gminy Poczesna z dnia 24 października 2019 roku w sprawie zasad udzielenia dotacji celowej z budżetu gminy Poczesna na dofinansowanie budowy studni wierconych w 2019 roku.

Uchwała Nr 101/XII/19 z dnia 19 listopada 2019 roku w sprawie przyjęcia „ Programu Ochrony Środowiska dla Gminy Poczesna na lata 2019-2022 z perspektywą do 2027 roku".

Uchwała Nr 102/XIII/19 z dnia 19 grudnia 2019 roku w sprawie uchwalenia zmiany Studium uwarunkowań i kierunków zagospodarowania przestrzennego Gminy Poczesna.

Uchwała Nr 103/XIII/19 z dnia 19 grudnia 2019 roku zmieniająca uchwałę w sprawie Wieloletniej Prognozy Finansowej Gminy Poczesna na lata 2019-2029.

Uchwała Nr 104/XIII/19 z dnia 19 grudnia 2019 roku w sprawie zmian w budżecie gminy na 2019 rok.

Uchwała Nr 105/XIII/19 z dnia 19 grudnia 2019 roku w sprawie zmiany uchwały Nr 20/III/18 Rady Gminy Poczesna z dnia 21 grudnia 2018 roku w sprawie budżetu gminy na 2019 rok.

Uchwała Nr 106/XIII/19 z dnia 19 grudnia 2019 roku w sprawie uchwalenia Wieloletniej Prognozy Finansowej Gminy Poczesna na lata 2020 – 2029.

Uchwała Nr 107/XIII/19 z dnia 19 grudnia 2019 roku w sprawie budżetu gminy na 2020 rok.

Uchwała Nr 108/XIII/19 z dnia 19 grudnia 2019 roku w sprawie ustalenia stawek opłat za zajęcie 1 m^2 pasa drogowego na drogach gminnych na terenie gminy Poczesna.

Uchwała Nr 109/XIII/19 z dnia 19 grudnia 2019 roku w sprawie uchwalenia planu pracy Rady Gminy na 2020 rok.

Uchwała Nr 110/XIII/19 z dnia 19 grudnia 2019 roku w sprawie planu pracy Komisji Rewizyjnej Rady Gminy na rok 2020.

Uchwała Nr 111/XIII/19 z dnia 19 grudnia 2019 roku w sprawie planów pracy komisji stałych Rady Gminy na 2020 rok.

Uchwała Nr 112/XIII/19 z dnia 19 grudnia 2019 roku w sprawie Gminnego Programu Profilaktyki i Rozwiązywania Problemów Alkoholowych na 2020 rok.

Uchwała Nr 113/XIII/19 z dnia 19 grudnia 2019 roku w sprawie nadania nazwy ulicy w miejscowości Brzeziny-Kolonia.

Uchwała Nr 114/XIII/19 z dnia 19 grudnia 2019 roku w sprawie Regulaminu udzielania pomocy materialnej o charakterze socjalnym dla uczniów zamieszkałych na terenie Gminy Poczesna.

Komisja Oświaty, Kultury, Sportu i Rekreacji odbyła 9 posiedzeń.

Komis Zdrowia i Ochrony Środowiska odbyła 10 posiedzeń.

Komisja Budżetu i Rozwoju Gospodarczego odbyła 11 posiedzeń.

Komisja Rewizyjna odbyła 6 posiedzeń.

Komisja Skarg , Wniosków i Petycji odbyła 3 posiedzenia.

Zgłoszono 33 interpelacje na które udzielono odpowiedzi.

Komisje Rady Gminy Poczesna złożyły 6 wniosków.

W 2019 roku odbyło się 9 obrad Sesji Rady Gminy Poczesna w tym 4 Sesje nadzwyczajne.

Rada Gminy w budżecie na 2019 rok wyodrębniła fundusz sołecki. Organ wykonawczy zrealizował z funduszu sołeckiego 33 zadania.

Od 1 kwietnia 2019 roku Urząd Gminy Poczesna wychodząc naprzeciw oczekiwaniom mieszkańców zmienił czas usługi, polegający na wydłużeniu czasu pracy we wtorki do godziny 17. 00. Liczymy się z głosem naszych mieszkańców. Dlatego staramy się wychodzić naprzeciw ich potrzebom. Chcemy być liderem w zakresie świadczonych usług.

KOLEJNE DZIAŁANIA NA RZECZ DOBREJ USŁUGI;

1. Powołano pełnomocnika d/s bezpieczeństwa cyberprzestrzeni zarządzeniem Wójta nr URO.0050.11.2019 z dnia 31 stycznia 2019r.
2. Wprowadzono nowy system transmisji online obrad Rady Gminy tzw. E-sesja.
3. Rozpoczęto remont budynku Urzędu gminy z uwzględnieniem sali sesyjnej i dostosowaniem jej do systemu transmisji obrad online.
4. Założenie nowego klimatyzatora w serwerowni.
5. Wznowienie licencji antywirusa z firewall'em.
6. Wdrożenie nowego programu kadrowo – płacowego.
7. Modernizacja MS SQL z 2008 do 2014 (wsparcie na MS SQL 2008 zakończyło się), export bazy programów do nowszego serwera MS SQL 2014.
8. Modernizacja serwera - rozszerzenie pamięci dyskowej.
9. Modernizacja serwera pod względem backup'ów, dostosowanie nowego programu do wymogów urzędu.
10. Zakup nowych wydajnych niszczarek do księgowości, w tym jednej o dużej wydajności do archiwum.
11. Zakup 3 nowych drukarek sieciowym co pozwoliło na zlikwidowanie drukarek lokalnych na 4 stanowiskach.
12. Modernizacja sprzętu komputerowego.

Do tutejszego Urzędu została złożona jedna petycja w sprawie płatności bezgotówkowej za pomocą instrumentów płatniczych.

Od października 2019 roku wdrożono akcję płatności bezgotówkowej w ramach zabezpieczenia potrzeb Interesantów.

Na podstawie porozumienia zawartego w dniu 30 listopada 2018 roku w Częstochowie pomiędzy Powiatem Częstochowskim reprezentowanym przez Zarząd Powiatu w osobach: Krzysztof Smela – starosta oraz Jan Miarzyński – wicestarosta, a Gminą Poczesna reprezentowaną przez Wójta Gminy Poczesna - Krzysztofa Ujmę, nieodpłatna pomoc prawna dla mieszkańców Gminy Poczesna, była udzielana w każdą środę od godz. 11.00 do godz. 15.00 w Urzędzie Gminy Poczesna ul. Wolności 2.

W ramach podatków i opłat lokalnych wykonano następujące czynności w 2019 roku:

1. Została podjęta Uchwała Nr 11/II/18 z dnia 29 listopada 2018r w sprawie określenia wysokości stawek podatku od nieruchomości w 2019r.
2. Została podjęta Uchwała Nr 10/II/18 z dnia 29 listopada 2018r w sprawie określenia wysokości stawek w podatku od środków transportowych na rok 2019.
3. Nakazów płatniczych w sprawie wymiaru podatku od nieruchomości, rolnego, leśnego otrzymało 9057 podatników.
4. W trakcie roku wprowadzono 669 zmian geodezyjnych otrzymanych ze Starostwa Powiatowego w Częstochowie.
5. Wydano 70 zaświadczeń między innymi o zaleganiu bądź nie zaleganiu w podatkach lokalnych oraz o ilości posiadanych gruntów.
6. Z uwagi na trudną sytuację umorzono zaległość podatkową 7 podatnikom.

7. Podatnikom zalegającym w zapłacie podatków wysłano 2560 upomnień oraz sporządzono 361 tytułów wykonawczych.
8. W związku ze złożonymi wnioskami o zwrot akcyzy za olej napędowy wykorzystany do produkcji rolnej wydano 26 decyzji dla rolników.
9. Wydano 92 decyzje na dodatki mieszkaniowe.
10. Wydano 12 decyzji na dodatki energetyczne.
11. Zweryfikowano i wprowadzono deklaracje w sprawie podatku od środków transportowych (86 osoby fizyczne, 48 jednostki prawne).
12. Zweryfikowano i wprowadzono deklaracje w sprawie podatku od nieruchomości, rolnego, leśnego – 207.
13. Wysłano 341 upomnień w zakresie opłaty za gospodarowanie odpadów.
14. Wystawiono 193 tytuły wykonawcze w zakresie opłaty za gospodarowanie odpadów.
15. W zakresie opłaty za gospodarowanie odpadów wydano 61 decyzji.

W dniu 31 grudnia 2019 r. zakończyła się kadencja ławników wybranych w roku 2015. W związku z powyższym, zgodnie z obowiązującymi przepisami ustawy z dnia 27 lipca 2001 r. Prawo o ustroju sądów powszechnych (Dz. U. z 2019r. poz.52 z późn. zm.) oraz Rozporządzeniem Ministra Sprawiedliwości z dnia 9 czerwca 2011 r. w sprawie sposobu postępowania z dokumentami złożonymi radom gmin przy zgłaszaniu kandydatów na ławników oraz wzoru karty zgłoszenia (Dz. U. Nr 121, poz. 693) Rada Gminy Poczesna jesienią 2019 roku dokonała wyboru ławników na lata 2020 - 2023.

Zgodnie z Uchwałą nr 99/XI/19 Rady Gminy Poczesna z dnia 24 października 2019 roku w sprawie wyboru ławników na kadencję 2020-2023

Do Sądu Okręgowego w Częstochowie ławnikami zostali:

Renata Grudzińska zamieszkała w Bargłach,

Jan Kołodziejczyk zamieszkały w Poczesnej,

Do Sądu Rejonowego w Częstochowie w tym do Sądu Pracy została wybrana

Grażyna Jachura, zamieszkała Huta Stara A.

W decydującą fazę wchodzi tzw. rewolucja śmieciowa. Gruntownego przygotowania wymagają przepisy m.in. o zamówieniach publicznych oraz elektronizacji całej procedury zamówieniowej, procedury administracyjnej, społecznej, oświatowej. Uważamy, że bezpośredni kontakt z Państwem, mieszkańcami i pomoc w rozwiązywaniu bieżących spraw jest najcenniejsza cechą naszej Gminy i Urzędu.

P R Z E T A R G I

- Przetarg nieograniczony na : Przebudowa drogi dojazdowej do gruntów rolnych w miejscowości Huta Stara A, gmina Poczesna - wpłynęło 5 ofert umowę podpisano. Zadanie zakończone , dofinansowane w wysokości 49% kosztów zadania z FOGR.

- Przetarg nieograniczony na „ Zimowe utrzymanie dróg gminnych na terenie gminy Poczesna w sezonie zimowym 2019/2020" – wpłynęła jedna oferta, umowę podpisano.

- Przetarg nieograniczony na : Świadczenie usługi odbierania odpadów komunalnych i zagospodarowania tych odpadów od właścicieli nieruchomości, na których zamieszkują mieszkańcy, powstałych na terenie Gminy Poczesna - wpłynęły 5 ofert, umowę podpisano.

Przetarg nieograniczony na „Zakup i dostawa używanych pojemników na odpady komunalne dla mieszkańców gminy Poczesna " w czwartym przetargu nieograniczonym wpłynęły 3 oferty umowę podpisano , wcześniejsze przetargi nie przyniosły rozstrzygnięcia.

- Przetarg nieograniczony na „Przebudowa ulicy Wierzbowej w Bargłach i ulicy Ceramicznej w Korwinowie, gm. Poczesna „ – wpłynęło 10 ofert, umowę podpisano, zadanie dofinansowane w wysokości 50 % z Funduszu Dróg samorządowych.

- Przetarg nieograniczony na „Przebudowa oraz zmiana sposobu użytkowania - utworzenie oddziału przedszkolnego w budynku szkoły podstawowej w Kolonii Poczesna, gm. Poczesna” .Wpłynęło 5 ofert, umowę podpisano.

- Przetarg nieograniczony na „Budowę chodnika przy ulicy Konwaliowej w miejscowości Brzeziny Nowe – Sobuczyna”, wpłynęły 3 oferty umowę podpisano.

- Przetarg nieograniczony na: PRZEBUDOWA (MODERNIZACJA) BUDYNKU URZĘDU GMINY WRAZ ZE ZMIANĄ SPOSOBU UŻYTKOWANIA POMIESZCZENIA SALI SESYJNEJ NA SALĘ SESYJNĄ, POMIESZCZENIA BIUROWE I ŁAZIENKĘ – etap I, wpłynęły 4 oferty, umowę podpisano.

- Przetarg nieograniczony na "Wykonanie dokumentacji projektowo-kosztorysowej oczyszczalni ścieków w aglomeracji Poczesna w miejscowości Wrzosowa” przetarg unieważniono.

- Przetarg nieograniczony na Zakup energii elektrycznej na potrzeby oświetlenia przestrzeni publicznej Gminy Poczesna , wpłynęło 6 ofert, umowę podpisano.

- Przetarg nieograniczony na Zakup energii elektrycznej na potrzeby obiektów Gminy Poczesna i jej jednostek organizacyjnych , wpłynęło 5 ofert, umowę podpisano.

- Przetarg nieograniczony na Dostawa fabrycznie nowego samochodu dostawczego do 3,5 t z nadwoziem skrzynia na potrzeby Urzędu Gminy Poczesna, wpłynęło 5 ofert, umowę podpisano.

- Przetarg nieograniczony na "Dostawa fabrycznie nowych samochodów na potrzeby Urzędu Gminy Poczesna, ul. Wolności 2 42-262 Poczesna" wpłynęły 2 oferty, podpisano umowę na zakup samochodu osobowego na potrzeby Urzędu Gminy Poczesna, unieważniono postepowania na zadanie zakup samochodu dostawczego.

Roczny Raport o stanie Gminy Poczesna jest jednym z elementów monitoringu Strategii Rozwoju Gminy Poczesna do 2026 roku. Strategia została przyjęta do realizacji uchwałą Rady Gminy Poczesna nr 329/XXXVII/18 z dnia 21 czerwca 2018 roku.
Jest ona nie tylko dokumentem, ale przede wszystkim ciągłym procesem związanym z dynamiką gminy. Określa cele i programy działań.

Szanowni Państwo,

jestem przekonany, że raport pozwoli lepiej poznać miejsce w którym mieszkamy.

Rok 2020 jest rokiem samorządu terytorialnego , a w maju br przypada 30 rocznica pierwszych samorządowych wyborów. Proces odtworzenia samorządu terytorialnego w Polsce, zapoczątkowany pierwszymi wolnymi wyborami do rad gmin w 1990 roku , zakończył się osiem lat później utworzeniem jednostek samorządu terytorialnego na poziomie powiatów oraz województw.

Na szczególna uwagę zasługuje sytuacja związana z pandemią koronawirusa w naszym kraju i na świecie.

W związku z epidemią wirusa SARS-CoV-2 od 12 marca 2020r. zostały odwołane wszystkie zajęcia odbywające się w ramach statutowej działalności GCKiR, hali sportowej, świetlic środowiskowych, wiejskich , Gminnej Biblioteki Publicznej wraz z filiami oraz zajęcia dydaktyczno-wychowawcze w szkołach, przedszkolach oraz w żłobku na terenie Gminy Poczesna. Zamknięte zostały place zabaw, boiska sportowe. Rozporządzeniem Ministra Zdrowia 20 marca 2020 r. został ogłoszony na obszarze Rzeczpospolitej Polskiej stan epidemii.

Nasze życie od 12 marca uległo zmianie. Więcej czasu spędzamy w domu, ograniczamy się do atrakcji jakie najbliżsi nam przygotowują, telewizja, przekazy internetowe, książka, instytucje kulturalne, kościoły. Stajemy się bardziej wrażliwi duchowo i dostrzegamy dobro jakie jest

nam dane w innej rzeczywistości. Z pilnością odczytujemy i analizujemy dane statystyczne jakie przekazuje nam Zarząd Kryzysowy i Powiatowa Stacja Sanitarna.

Z wielkim szacunkiem patrzymy na pracę; Rządu, Służby Zdrowia, Policji, Straży Pożarnej , Nauczycieli, Duchowieństwa, Urzędników, Pracowników Pomocy Społecznej , Poczty Polskiej.

Łączymy się z rodzinami , które bezpośrednio przeżywają tragedię podyktowaną epidemią koronawirusa.

Dziękujemy wszystkim podmiotom gospodarczym za pomoc jaką kierują do mieszkańców Gminy Poczesna. Chcemy podziękować wszystkim, którzy nam dalej umożliwiają dostęp do sklepów, aptek. Dziękujemy pracownikom wszystkich służb oraz wolontariuszom, którzy pomagają osobom z najwyższej grupy ryzyka. Dziękujemy najmłodszym i najstarszym za piękną, odpowiedzialną postawę i siłę.

Nasze działania są bardzo odpowiedzialne.

W ramach przeciwdziała i zwalczania COVID-19 dokonano;

●czynności informacyjno – edukacyjne; np.:
- INFORMACJA O ZASADACH REJESTRACJI I UDZIELANIA PORAD LEKARSKICH W PLACÓWKACH POZW w związku z koniecznością zabezpieczenia pacjentów poz przed zagrożeniami wynikającymi z epidemii COVID-19,
- apel : W związku z rosnącym zagrożeniem epidemią wirusa SARS-CoV-2 od 12 marca 2020r. ODWOŁANIE ; zajęcia odbywające się w ramach statutowej działalności GCKiR, Hali Sportowej, świetlic środowiskowych, wiejskich działających w ramach GCKiR , Gminnej Biblioteki Publicznej wraz z filiami oraz zajęcia dydaktyczno-wychowawcze w szkołach, przedszkolach oraz w żłobku na terenie Gminy Poczesna.
- informacje w sprawie pracy urzędu i jednostek organizacyjnych,
- bieżąca informacja o rozporządzeniach, postanowieniach i ustawach Rządu RP
- organizacja GMINNEJ AKCJI POMOC
- bieżąca współpraca z dyrektorami szkół, przedszkoli, żłobka
- współpraca z Urzędem Województwa Śląskiego, Starostwem Powiatu Częstochowskiego, Kuratorium Oświaty,
●wydano zarządzenia Wójta Gminy Poczesna w sprawie; określenia szczególnych form udzielenia pomocy dla mieszkańców gminy Poczesna zapewniającej ochronę w sytuacji zagrożenia związanego z rozprzestrzenianiem się wirusa SARS-CoV 19 ; szczegółowej organizacji pracy Urzędu Gminy Poczesna zapewniającej ochronę zdrowia, życia i bezpieczeństwa Gminy Poczesna oraz pracowników samorządowych w związku z zapobieganiem, przeciwdziałaniem i zwalczaniem COVID-19 oraz podjęcia działań w sytuacji kryzysowej w sferze funkcjonowania jednostek.
●wydano zarządzenia kierowników jednostek organizacyjnych
●zakupiono : rękawice, maseczki, płyny dezynfekujące , fartuchy ochronne, kombinezony, ubrania ochronne
●organizacja mobilności Urzędu

Przekazano pomoc rzeczową dla:

- JEDNOSTEK OCHOTNICZEJ STRAŻY POŻARNEJ
- OŚRODKÓW ZDROWIA W GMINIE POCZESNA
- KOMISARIATU POLICJI W POCZESNEJ
- WOJEWÓDZKIEGO SZPITALA SPECJALISTYCZNEGO W CZĘSTOCHOWIE
- STACJI POGOTOWIA RATUNKOWEGO W POCZESNEJ
- MONAR
- SZKÓŁ, PRZEDSZKOLI, ŻŁOBKA

Do działań polegających na rozgłaszaniu komunikatów o zagrożeniu lub zaleceniach wyznaczone zostały dwie Jednostki Ochotniczej Straży Pożarnej z terenu Gminy Poczesna :

- OSP Wrzosowa
- OSP Bargły

Od 16 kwietnia br. obowiązkiem jest zakrywanie ust i nosa. Umożliwiamy naszym mieszkańcom dostęp do maseczek i innych środków ochronnych m.in. za pomocą radnych i sołtysów.

Kiedyś słowo epidemia znane było w średniowieczu, dzisiaj żyjemy z nim na co dzień, ale mamy nadzieję na trywialność.

Jesteśmy w trakcie realizacji kolejnych zamówień związanych z ochroną zdrowia naszych mieszkańców.

Kładziemy szczególny nacisk na wspólnotowy charakter lokalnej społeczności, która decyduje o własnych sprawach.

Kontynuować będziemy dbałość o markę Gminy Poczesna. Wiedza przede wszystkim, nie ma innowacyjnej gminy bez inteligentnych obywateli i mądrych urzędników. Np. realizacja fundusz sołeckiego, wniosków, petycji, interpelacji potwierdza, że mieszkańcy zauważyli swój wpływ na gminę.

Chcemy być innowacyjni, a nie jest łatwo; finanse, samodzielność organizacyjna samorządów mają wpływ, ale wiemy również że innowacyjność przyjmuje różne formy i będziemy ją tworzyć bo mamy dużo miejsca i pomysłów.

Zapewniam o dalszej gotowości współpracy i życzliwości dla wszelkich inicjatyw.

Krzysztof Ujma

Wójt Gminy Poczesna

POCZESNA – MAJ- 2020 ROK